

YAPI ve KREDİ BANKASI A.Ş.

İhraççı Bilgi Dokümanı

Bu ihraççı bilgi dokümanı Sermaye Piyasası Kurulunca tarih vesayı ile onaylanmıştır. Bu ihraççı bilgi dokümanı çerçevesinde ihraç edilecek borçlanma araçlarına ilişkin ihraç tavanı 10.000.000.000 TL olarak belirlenmiştir.

Bu ihraççı bilgi dokümanı çerçevesinde ihraç edilecek borçlanma araçları, halka arz yoluyla ihraç edilebileceği gibi halka arz edilmeksizin de satışa sunulabilir.

Bu ihraççı bilgi dokümanı, sermaye piyasası aracı notu ve özet ile birlikte geçerli bir izahname oluşturur. Bu nedenle, sermaye piyasası araçlarına ilişkin yatırım kararları ihraççı bilgi dokümanı, sermaye piyasası aracı notu ve özeti bir bütün olarak değerlendirilmesi sonucu verilmelidir.

İhraççı bilgi dokümanının ilanından söz konusu doküman kapsamında halka arz işlemini gerçekleştirmek için Sermaye Piyasası Kuruluna onaylanmak amacıyla sermaye piyasası aracı notu sunuluncaya kadar geçen süre boyunca bu ihraççı bilgi dokümanının güncellenmesi gerekmez.

İhraççı bilgi dokümanının onaylanması, ihraççı bilgi dokümanında yer alan bilgilerin doğru olduğunun Kurulca tekeffülü anlamına gelmeyeceği gibi, ihraç edilecek sermaye piyasası araçlarına ilişkin bir tavsiye olarak da kabul edilemez. Bu ihraççı bilgi dokümanı çerçevesinde ihraç edilecek borçlanma araçlarına ilişkin ihraççının yatırımcılara karşı olan ödeme yükümlülüğü, Kurul veya herhangi bir kamu kuruluşu tarafından garanti altına alınmamıştır.

Bu ihraççı bilgi dokümanı çerçevesinde ihraç edilecek borçlanma araçları farklı özelliklerde ihraç edilecek olup, her ihraca ilişkin koşullar, ihracın özellikleri, ihraç tutarı, satış süresi ve esasları gibi bilgiler ihraçtan önce ilan edilecek olan sermaye piyasası aracı notu ve özet aracılığıyla kamuya duyurulacaktır.

Bu ihraççı bilgi dokümanı ile birlikte incelenmesi gereken sermaye piyasası aracı notu ve özet, ortaklığımızın ve halka arzda satışa aracılık edecek Yapı Kredi Yatırım Menkul Değerler A.Ş.’nin www.yapikredi.com.tr ve www.yapikrediyatirim.com.tr adresli internet siteleri ile Kamuyu Aydınlatma Platformu (KAP)’nda www.kap.gov.tr yayımlanmıştır. Ayrıca başvuru yerlerinde incelemeye açık tutulmaktadır.

Sermaye Piyasası Kanunu (SPKn)’nun 10’uncu maddesi uyarınca, izahnameyi oluşturan belgeler ve bu belgelerin eklerinde yer alan yanlış, yanıltıcı ve eksik bilgilerden kaynaklanan zararlardan; ihraççı sorumludur. Zararın ihraççıdan tazmin edilememesi veya edilemeyeceğinin açıkça belli olması halinde; halka arz edenler, ihraca aracılık eden lider yetkili kuruluş, varsa garantör ve ihraççının yönetim kurulu üyeleri kusurlarına ve durumun gereklerine göre zararlar kendilerine yükletilebildiği ölçüde sorumludur. Bağımsız denetim, derecelendirme ve değerlendirme kuruluşları gibi izahnameyi oluşturan belgelerde yer almak üzere hazırlanan raporları hazırlayan kişi ve kurumlar da hazırladıkları raporlarda yer alan yanlış, yanıltıcı ve eksik bilgilerden SPKn hükümleri çerçevesinde sorumludur.

GELECEĞE YÖNELİK AÇIKLAMALAR

“Bu ihraççı bilgi dokümanı, “düşünülmektedir”, “planlanmaktadır”, “hedeflenmektedir”, “tahmin edilmektedir”, “beklenmektedir” gibi kelimelerle ifade edilen geleceğe yönelik açıklamalar içermektedir. Bu tür açıklamalar belirsizlik ve risk içermekte olup, sadece ihraççı bilgi dokümanının yayım tarihindeki öngörülerini ve beklentileri göstermektedir. Birçok faktör, ihraççının geleceğe yönelik açıklamaların öngörülenden çok daha farklı sonuçlanmasına yol açabilecektir.”

Bu izahnamede, Banka'nın izahnamenin yayım tarihindeki öngörü ve beklentileri doğrultusunda geleceğe yönelik açıklamalar yer almaktadır. Söz konusu açıklamalar belirsizlik ve risk içermekte olup, bunların Banka'nın öngörü ve beklentilerinden çok daha farklı sonuçlanma ihtimali bulunmaktadır.

Türkiye'de faaliyet gösteren bir kredi kuruluşunun yurt içi şubelerinde gerçek kişiler adına açılmış olan ve münhasıran çek keşide edilmesi dışında ticari işlemlere konu olmayan Türk Lirası, döviz ve kıymetli maden cinsinden tasarruf mevduatı hesaplarının anaparaları ile bu hesaplara ilişkin faiz reeskontları toplamının 100 bin TL'ye kadar olan kısmı, Tasarruf Mevduatı Sigorta Fonu aracılığı ile sigorta kapsamındadır.

Ancak Bankalar tarafından ihraç edilecek bono ve/veya tahvilleri ile ilgili olarak Bankalarca yatırımcılara ödenecek tutarlar, Bankacılık Düzenleme ve Denetleme Kurumu'nun 30/09/2010 tarih ve 3875 sayılı kurul kararının 1-b) maddesinde de belirtildiği üzere, Tasarruf Mevduatı Sigorta Fonu tarafından sigortalanmamış olduğundan Tasarruf Mevduatı Sigorta Fonu sigortası kapsamında değildir. Bu hususun gerçek kişi yatırımcılar tarafından yatırım kararı verilirken dikkate alınması gerekmektedir.

İÇİNDEKİLER

1. İHRAÇÇI BİLGİ DOKÜMANININ SORUMLULUĞUNU YÜKLENEREN KİŞİLER.....	6
2. BAĞIMSIZ DENETÇİLER	7
3. SEÇİLMİŞ FİNANSAL BİLGİLER	7
4. RİSK FAKTÖRLERİ.....	9
5. İHRAÇÇI HAKKINDA BİLGİLER	13
6. FAALİYETLER HAKKINDA GENEL BİLGİLER.....	17
7. GRUP HAKKINDA BİLGİLER.....	24
8. EĞİLİM BİLGİLERİ	26
9. KÂR TAHMİNLERİ VE BEKLENTİLERİ.....	26
10. İDARİ YAPI, YÖNETİM ORGANLARI VE ÜST DÜZEY YÖNETİCİLER.....	27
11. YÖNETİM KURULU UYGULAMALARI	34
12. ANA PAY SAHİPLERİ	37
13. İHRAÇÇININ FİNANSAL DURUMU VE FAALİYET SONUÇLARI HAKKINDA BİLGİLER	39
14. DİĞER BİLGİLER	40
15. ÖNEMLİ SÖZLEŞMELER	41
16. UZMAN RAPORLARI VE ÜÇÜNCÜ KİŞİLERDEN ALINAN BİLGİLER	41
17. İNCELEMeye AÇIK BELGELER.....	41
18. EKLER	41

KISALTMA VE TANIMLAR

Kısaltmalar	Tanım
A.Ş.	Anonim Şirket
ABD	Amerika Birleşik Devletleri
ATM	Automated Teller Machine (Otomatik Para Çekme Makinası)
Banka veya Yapı Kredi veya Yapı Kredi Bankası veya İhraççı	Yapı ve Kredi Bankası Anonim Şirketi
BDDK	Bankacılık Düzenleme ve Denetleme Kurumu
Borsa veya BİAŞ	Borsa İstanbul Anonim Şirketi
GDR	Global Depo Sertifikası (Global Depositary Receipt)
Grup	Koç Grubu ve UniCredit Grubu
KAP	Kamuyu Aydınlatma Platformu
KOBİ	Küçük ve Orta Ölçekli İşletme
Kurul veya SPK	Sermaye Piyasası Kurulu
SPKn	Sermaye Piyasası Kanunu
T.C.	Türkiye Cumhuriyeti
Tahvil	İş bu izahname ile ihraç edilecek olan iskontolu tahviller ile diğer tahviller izahnamenin ilgili bölümlerinde "tahvil"olarak anılacaktır.
TBB	Türkiye Bankalar Birliği
TL	Türk Lirası
TP	Türk Parası
TTK	Türk Ticaret Kanunu
VOB	Vadeli İşlem ve Opsiyon Borsası
Yapı Kredi Yatırım	Yapı Kredi Yatırım Menkul Değerler A.Ş.
YKB Grubu	Yapı ve Kredi Bankası A.Ş. ile birlikte finansal tablolarında konsolide edilen bağlı ortaklıkları ve iştirakleri
YK Emeklilik	Yapı Kredi Emeklilik A.Ş.
YK Finansal Kiralama	Yapı Kredi Finansal Kiralama A.O.
YK Sigorta	Yapı Kredi Sigorta A.Ş.
YP	Yabancı Para

I. BORSA GÖRÜŞÜ

Borsa İstanbul A.Ş.'nin Sermaye Piyasası Kurulu'na muhatap 23.10.2015 tarih ve 10171 sayılı yazısında;

“ ...

Borsamız Genel Müdürlüğünün 23.10.2015 tarihli onayı ile, her bir ihraç bazında tedavülde bulunan Banka borçlanma araçlarının BDDK tarafından belirlenen limit dahilinde kalması koşuluyla, Banka tarafından halka arz yoluyla ve/veya halka arz edilmeksizin nitelikli yatırımcılara satılmak üzere ihraç edileceği 10.000.000.000 TL tutara kadar borçlanma araçlarından,

A. *Halka arz edilecek kısmın Kotasyon Yönetmeliğinin 16. maddesinin (b) ve (c) bentlerinde yer alan şartların her bir serinin halka arzında sağlanması ve satış sonuçlarının Borsamıza ulaştırılması kaydıyla Borsa kotuna alınarak, Borsa Genel Müdürlüğünün veya yetkilendireceği makamın onayı ile KAP'ta yapılacak duyuruyu izleyen ikinci iş gününden itibaren Borçlanma Araçları Piyasası Kesin Alım Satım Pazarında işlem görmeye başlayabileceği,*

B. *Nitelikli yatırımcılara ihraç yoluyla satılacak kısmın ise Borsamızın 380 sayılı “Kota Alınmamış Borçlanma Araçlarının Borçlanma Araçları Piyasası'nda İşlem Görmesine İlişkin Esaslar” Genelgesi çerçevesinde satış sonuçlarının Borsamıza ulaştırılması kaydıyla kot dışı pazar kaydına alınarak, Borsa Genel Müdürlüğü'nün onayı ile KAP'ta yapılacak duyuruyu izleyen ikinci iş gününden itibaren Borsamız Borçlanma Araçları Piyasası'nda nitelikli yatırımcılar arasında işlem görmeye başlayabileceği,*

ayrıca izahnamede yer alacak Borsamız görüşünde “İşbu Borsa Görüşü, Borsa İstanbul A.Ş.'nin vereceği onaya dönük herhangi bir taahhüt ya da bağlayıcılık oluşturmamak şartıyla, sadece SPK'nın görüş talebine cevap vermek amacıyla sınırlı olmak üzere mevcut bilgi ve belgeler dikkate alınarak hazırlanmıştır. İşbu Borsa İstanbul A.Ş. Görüşüne dayanılarak alınacak kararlar sonucu doğabilecek zararlar nedeniyle Borsa İstanbul A.Ş.'nin herhangi bir sorumluluğu bulunmamaktadır” ifadesinin yer alması

hususlarının Kurulunza bildirilmesine karar verilmiştir.”

ifadeleri yer almaktadır.

II. DİĞER KURUMLARDAN ALINAN GÖRÜŞ VE ONAYLAR

Bankacılık Düzenleme ve Denetleme Kurumu Görüşü:

Bankacılık Düzenleme ve Denetleme Kurumu'nun Sermaye Piyasası Kurulu'na muhatap 17.11.2015 tarih, 20008792-101.01.06(50)-16065 sayılı yazısında;

“ (...) Kurumumuzca Bankaya, tedavülde bulunan ve halen vadesi dolmamış olan tüm TL cinsi tahvil Kurumumuzca Bankaya, tedavülde bulunan ve halen vadesi dolmamış olan tüm TL cinsi tahvil ve bonoları da dahil olmak üzere 6.190.000.000 TL'ye kadar farklı vadelerde TL cinsinden bono ve/veya tahvil ihraç limiti izni verilmiştir. Bu çerçevede, Bankanın tedavüldeki bono/tahvillerin nominal tutarları toplamının 6.190.000.000 TL'yi aşmaması durumunda Bankaca Kurumumuza izin başvurusunda bulunulmasına gerek bulunmamakta olup, Bankanın bu limit dahilinde ihraçta bulunmasında 5411 sayılı Bankacılık Kanunu ve ilgili mevzuat hükümleri uyarınca sakınca bulunmamaktadır.”

denilmektedir.

1. İHRAÇCI BİLGİ DOKÜMANININ SORUMLULUĞUNU YÜKLENE KİŞİLER

Kanuni yetki ve sorumluluklarımız dahilinde ve görevimiz çerçevesinde bu ihraççı bilgi dokümanı ve eklerinde yer alan sorumlu olduğumuz kısımlarda bulunan bilgilerin ve verilerin gerçeğe uygun olduğunu ve ihraççı bilgi dokümanında bu bilgilerin anlamını değiştirecek nitelikte bir eksiklik bulunmaması için her türlü makul özenin gösterilmiş olduğunu beyan ederiz.

İhraççı Yapı ve Kredi Bankası A.Ş.	Sorumlu Olduğu Kısım:
Pınar BÖLGEN Direktör 30.12.2015	İHRAÇCI BİLGİ DOKÜMANININ TAMAMI
Erdinç TETİK Direktör 30.12.2015	

Halka Arza Aracılık Eden Yapı Kredi Yatırım Menkul Değerler A.Ş.	Sorumlu Olduğu Kısım:
Yılmaz ARISOY Genel Müdür Yardımcısı 30.12.2015	İHRAÇCI BİLGİ DOKÜMANININ TAMAMI
Sadık ÇULCUOĞLU Grup Müdürü 30.12.2015	

2. BAĞIMSIZ DENETÇİLER

2.1. Bağımsız denetim kuruluşunun ticaret unvanı, adresi ve sorumlu ortak başdenetçinin adı soyadı:

Ünvanı:

Güney Bağımsız Denetim ve Serbest Muhasebeci Mali Müşavirlik Anonim Şirketi

A member firm of Ernst & Young Global Limited

Sorumlu Ortak Başdenetçi (31 Aralık 2013):

Ayşe Zeynep Deldağ, SMMM

Sorumlu Ortak Başdenetçi (31 Aralık 2014):

Ethem Kutucular, SMMM

Sorumlu Ortak Başdenetçi (30 Eylül 2015):

Yaşar Bivas, SMMM

Adresi:

Orjin Maslak Plaza, Eski Büyükdere Cad. No:27, Kat:1-5

Sarıyer / İstanbul

2.2. Bağımsız denetim kuruluşlarının/sorumlu ortak başdenetçinin görevden alınması, görevden çekilmesi ya da değişmesine ilişkin bilgi:

31 Aralık 2013 mali tablolarımıza görüş bildiren Ayşe Zeynep Deldağ'ın Güney Bağımsız Denetim ve Serbest Muhasebeci Mali Müşavirlik Anonim Şirketi'ndeki görev değişikliğinden dolayı 31 Aralık 2014 dönemine ilişkin mali tablolarımıza aynı bağımsız denetim kuruluşu bünyesindeki Ethem Kutucular tarafından görüş bildirilmiştir.

31 Aralık 2014 mali tablolarımıza görüş bildiren Ethem Kutucular'ın Güney Bağımsız Denetim ve Serbest Muhasebeci Mali Müşavirlik Anonim Şirketi'ndeki görev değişikliğinden dolayı 30 Eylül 2015 dönemine ilişkin mali tablolarımıza aynı bağımsız denetim kuruluşu bünyesindeki Yaşar Bivas tarafından görüş bildirilmiştir.

3. SEÇİLMİŞ FİNANSAL BİLGİLER

3.1. Konsolide Bilanço

(Bin TL)	Sınırlı Denetimden Geçmiş			Bağımsız Denetimden Geçmiş			Bağımsız Denetimden Geçmiş		
	30.09.2015			31.12.2014			31.12.2013		
Aktif kalemler	TP	YP	TOPLAM	TP	YP	TOPLAM	TP	YP	TOPLAM
Nakit değerler ve Merkez Bankası	4.043.608	29.704.932	33.748.540	2.990.682	20.223.983	23.214.665	1.330.475	17.660.274	18.990.749
Gerçeğe uygun değer farkı k/z'a yansıtılan fv (net)	3.756.190	346.689	4.102.879	1.044.488	165.304	1.209.792	1.529.329	193.835	1.723.164
Bankalar	63.161	5.421.638	5.484.799	950.505	2.941.370	3.891.875	516.091	3.493.035	4.009.126
Para piyasalarından alacaklar	39.606	356.682	396.288	1.568.750	-	1.568.750	2.879.994	48.453	2.928.447
Satılmaya hazır finansal varlıklar (net)	18.107.454	4.381.630	22.489.084	15.321.839	3.352.258	18.674.097	9.293.502	3.915.860	13.209.362
Krediler ve alacaklar	98.405.803	56.880.454	155.286.257	84.713.077	42.094.032	126.807.109	66.274.045	34.349.885	100.623.930

Yapı ve Kredi Bankası A.Ş., Web Adresi: www.yapikredi.com.tr Ticaret Sicil Numarası: 32736 İşletmenin Merkezi: İstanbul, Mersis No: 0937002089200741

Factoring alacakları	784.763	1.144.155	1.928.918	1.596.058	1.172.175	2.768.233	1.165.611	976.724	2.142.335
Vadeye kadar elde tutulacak yatırımlar (net)	1.985.081	4.788.515	6.773.596	1.937.723	3.618.646	5.556.369	3.577.663	3.311.940	6.889.603
İştirakler (net)	204.246	362.141	566.387	200.717	260.370	461.087	198.002	253.462	451.464
Bağlı ortaklıklar (net)	7.300	-	7.300	2.300	-	2.300	2.300	-	2.300
Birlikte kontrol edilen ortaklıklar (iş ortaklıkları) (net)	18.300	-	18.300	19.054	-	19.054	10.376	-	10.376
Kiralama işlemlerinden alacaklar	1.570.596	5.363.598	6.934.194	1.327.249	3.678.001	5.005.250	1.024.174	2.953.198	3.977.372
Riskten korunma amaçlı türev finansal varlıklar	1.204.441	-	1.204.441	256.146	-	256.146	462.819	4.808	467.627
Maddi duran varlıklar (net)	2.700.515	49.461	2.749.976	1.061.686	48.101	1.109.787	970.323	46.218	1.016.541
Maddi olmayan duran varlıklar (net)	1.453.901	19.984	1.473.885	1.434.819	22.547	1.457.366	1.380.633	12.957	1.393.590
Vergi varlığı	234.539	15.183	249.722	163.638	8.668	172.306	86.010	8.235	94.245
Satış amaçlı elde tutulan ve durdurulan faaliyetlere ilişkin duran varlıklar (net)	154.887	-	154.887	154.664	821	155.485	158.298	1.097	159.395
Diğer aktifler	2.227.606	1.954.592	4.182.198	1.536.347	1.092.687	2.629.034	1.337.874	882.344	2.220.218
Aktif toplamı	136.961.997	110.789.654	247.751.651	116.279.742	78.678.963	194.958.705	92.197.519	68.112.325	160.309.844

(Bin TL)	Sınırlı Denetimden Geçmiş			Bağımsız Denetimden Geçmiş			Bağımsız Denetimden Geçmiş		
	30.09.2015			31.12.2014			31.12.2013		
Pasif kalemler	TP	YP	TOPLAM	TP	YP	TOPLAM	TP	YP	TOPLAM
Mevduat	65.412.214	70.879.644	136.291.858	62.903.994	44.726.637	107.630.631	44.470.043	44.011.738	88.481.781
Alım satım amaçlı türev finansal borçlar	2.823.397	479.441	3.302.838	700.537	159.789	860.326	775.535	88.098	863.633
Alınan krediler	1.012.202	26.769.371	27.781.573	2.071.547	19.345.409	21.416.956	2.049.478	17.242.089	19.291.567
Para piyasalarına borçlar	12.943.831	1.908.207	14.852.038	6.408.838	2.365.914	8.774.752	2.461.502	3.143.784	5.605.286
İhraç edilen menkul kıymetler (net)	3.844.505	14.113.921	17.958.426	3.287.064	10.068.873	13.355.937	1.659.777	6.763.066	8.422.843
Muhtelif borçlar	7.662.155	2.434.764	10.096.919	7.057.974	1.680.362	8.738.336	5.690.683	1.577.616	7.268.299
Diğer yabancı kaynaklar	2.546.374	1.389.403	3.935.777	1.374.470	1.596.330	2.970.800	1.158.174	762.297	1.920.471
Kiralama işlemlerinden borçlar (net)	-	-	-	-	-	-	-	-	-
Riskten korunma amaçlı türev finansal borçlar	20.236	223.614	243.850	229.099	211.349	440.448	30.573	355.822	386.395
Karşılıklar	2.814.969	1.016.117	3.831.086	2.651.981	707.056	3.359.037	2.507.561	572.442	3.080.003
Vergi borcu	461.476	5.423	466.899	420.462	6.766	427.228	221.065	2.010	223.075
Satış amaçlı elde tutulan ve durdurulan faaliyetlere ilişkin duran varlık borçları (net)	-	-	-	-	-	-	-	-	-
Sermaye benzeri krediler	-	7.010.526	7.010.526	-	6.770.549	6.770.549	-	6.480.981	6.480.981
Özkaynaklar	22.081.467	(101.606)	21.979.861	20.178.005	35.700	20.213.705	18.756.080	(470.570)	18.285.510
Pasif toplamı	121.622.826	126.128.825	247.751.651	107.283.971	87.674.734	194.958.705	79.780.471	80.529.373	160.309.844

3.2. Gelir Tablosu

(Bin TL)	Sınırlı Bağımsız Denetimden Geçmiş	Bağımsız Denetimden Geçmiş	Bağımsız Denetimden Geçmiş	Bağımsız Denetimden Geçmiş
	01.01-30.09.2015	01.01-30.09.2014	01.01-31.12.2014	01.01-31.12.2013
Gelir ve gider kalemleri	11.791.662	9.167.258	12.633.965	9.952.563
Faiz gelirleri	11.791.662	9.167.258	12.633.965	9.952.563
Kredilerden alınan faizler	9.575.640	7.136.569	9.913.741	7.776.582
Zorunlu karşılıklardan alınan faizler	24.569	23	732	118
Bankalardan alınan faizler	66.692	90.669	122.951	106.288
Para piyasası işlemlerinden alınan faizler	32.495	221.642	241.310	123.056
Menkul değerlerden alınan faizler	1.648.284	1.356.151	1.861.164	1.539.839
Finansal kiralama gelirleri	317.526	247.072	334.268	284.050
Diğer faiz gelirleri	126.456	115.132	159.799	122.630
Faiz giderleri	(6.672.573)	(4.850.210)	(6.660.665)	(4.886.128)

Mevduata verilen faizler	(4.643.596)	(3.481.335)	(4.773.287)	(3.557.677)
Kullanılan kredilere verilen faizler	(783.314)	(619.016)	(851.007)	(778.265)
Para piyasası işlemlerine verilen faizler	(628.712)	(370.689)	(503.351)	(263.274)
İhraç edilen menkul kıymetlere verilen faizler	(604.006)	(365.061)	(513.882)	(270.222)
Diğer faiz giderleri	(12.945)	(14.109)	(19.138)	(16.690)
Net faiz geliri	5.119.089	4.317.048	5.973.300	5.066.435
Net ücret ve komisyon gelirleri	2.022.296	1.702.042	2.343.015	2.136.188
Alınan ücret ve komisyonlar	2.534.414	2.154.462	2.960.372	2.548.931
Verilen ücret ve komisyonlar	(512.118)	(452.420)	(617.357)	(412.743)
Temettü gelirleri	5.866	9.356	9.351	15.243
Ticari kâr/zarar (net)	(386.318)	(253.660)	(236.654)	387.726
Diğer faaliyet gelirleri	521.284	486.805	621.734	445.166
Faaliyet gelirleri toplamı	7.282.217	6.261.591	8.710.746	8.050.758
Kredi ve diğer alacaklar değer düşüş karşılığı (-)	(1.952.653)	(1.421.008)	(1.938.729)	(1.552.121)
Diğer faaliyet giderleri (-)	(3.660.867)	(2.973.532)	(4.146.281)	(3.543.346)
Net faaliyet kârı/zararı	1.668.697	1.867.051	2.625.736	2.955.291
Özkaynak yöntemi uygulanan ortaklıklardan kâr/zarar	43.553	26.051	42.842	7.688
Sürdürülen faaliyetler vergi öncesi k/z	1.712.250	1.893.102	2.668.578	2.962.979
Sürdürülen faaliyetler vergi karşılığı (±)	(438.596)	(451.088)	(612.396)	(629.802)
Sürdürülen faaliyetler dönem net k/z	1.273.654	1.442.014	2.056.182	2.333.177
Durdurulan faaliyetlerden gelirler	-	-	-	1.581.831
Durdurulan faaliyetlerden giderler (-)	-	-	-	(174.034)
Durdurulan faaliyetler vergi öncesi k/z	-	-	-	1.407.797
Durdurulan faaliyetler vergi karşılığı	-	-	-	(81.785)
Durdurulan faaliyetler dönem net k/z	-	-	-	1.326.012
Net dönem kârı/zararı	1.273.654	1.442.014	2.056.182	3.659.189
Hisse başına kâr / zarar (Tam TL)	0,0029	0,0033	0,0047	0,0084

3.3. Özsermaye ve Aktif Karlılık Oranları

(Milyon TL)	30.09.2015	31.12.2014	31.12.2013
Net Kar	1.274	2.056	3.659
Ortalama Maddi Özkaynaklar ¹	19.665	17.186	14.246
Ortalama Aktifler ²	212.790	175.325	144.704
Maddi Ortalama Özsermaye Karlılığı ³ (%)	%8,64	%12	%16,74 ⁴
Ortalama Aktif Karlılığı ⁵ (%)	%0,8	%1,2	%1,54 ⁴

1. Cari dönem özkaynaklarının (cari dönem net kâr hariç) ve önceki dört dönem özkaynaklarının ortalaması. Ortalama özkaynak toplamı, 2006 yılında Koçbank ile Yapı Kredi birleşmesi sonucu oluşan 979 milyon TL şerefiye çıkartılarak hesaplanmaktadır.
2. Ortalama aktiflerin hesaplaması son 5 çeyrek baz alınarak yapılmıştır.
3. Maddi Ortalama Özsermaye Karlılığı: Net kâr / ortalama maddi özkaynaklar
4. 2013 maddi ortalama özkaynak kârlılığı ve aktif kârlılığı Yapı Kredi Sigorta satışından elde edilen 1,3 milyar TL gelir hariç tutularak hesaplanmıştır. Bu gelir dahil edildiğinde, maddi ortalama özkaynak karlılığı %25,7 seviyesinde, aktif karlılığı ise %2,5 seviyesinde gerçekleşmiştir.
5. Ortalama Aktif Kârlılığı: Net kâr / ortalama aktif büyüklüğü

“Yatırımcı, yatırım kararını vermeden önce ihraççının finansal durum ve faaliyet sonuçlarına ilişkin ayrıntılı bilgilerin yer aldığı işbu ihraççı bilgi dokümanının 13 no’lu bölümünü de dikkate almalıdır.”

4. RİSK FAKTÖRLERİ

İşbu ihracı bilgi dokümanı çerçevesinde ihracı yapılacak olan borçlanma araçlarına ilişkin ihracının yatırımcılara karşı olan ödeme yükümlülüğü herhangi bir kamu kuruluşu tarafından garanti altına alınmamış olup, yatırım kararının, ihracının finansal durumunun analiz edilmesi suretiyle verilmesi gerekmektedir.

4.1. İhraççının Borçlanma Araçlarına İlişkin Yükümlülüklerini Yerine Getirme Gücünü Etkileyebilecek Riskler

Banka'nın finansal yapısının, kur değerleri, faiz oranları, yurtdışı piyasalardaki çapraz kurlar (pariteler) gibi piyasa değişkenlerine olan hassasiyeti nedeni ile Banka mali yapısında öngörülebilenden daha fazla etki yapması nedeni ile yükümlülüklerini tam veya zamanında yerine getirememesi riski olarak değerlendirilebilir.

Kredi Riski:

Kredi riski, Banka'nın taraf olduğu kredi sözleşmelerinde kredi borçlusunun sözleşme gerekliliklerine uymayarak yükümlülüğünü yerine getirememesini ve bu durumda Banka'da oluşacak risk ve zararları ifade etmektedir.

Banka'nın 30.09.2015, 31.12.2014 ve 31.12.2013 tarihleri itibariyle Konsolide Kredi Riskine Esas Tutar Tablolarından alınan özet bilgiler aşağıda verilmektedir:

(Bin TL)	0%	20%	50%	75%	100%	150%	200%	250%
30/09/2015	53,262,654	7,519,563	47,617,172	42,876,931	123,676,252	5,044,550	10,149,154	280,755
31/12/2014	41,553,931	6,398,004	26,072,492	39,697,741	96,910,766	3,624,311	8,330,515	702,203
31/12/2013	29,750,165	7,372,153	20,396,563	34,338,963	76,793,949	3,776,678	6,926,484	827,921

İlgili tablolar Basel II'ye göre hesaplanmıştır.

Banka, farklı özellikteki müşteriler için oluşturulmuş derecelendirme sistemleri vasıtasıyla müşterilerin temerrüde düşme olasılıklarını hesaplamaktadır. Banka'nın derecelendirme sistemine dahil olan ve bireysel olarak derecelendirilmiş, kurumsal ve ticari kredilerin derecelendirme konsantrasyonu aşağıda sunulmuştur:

Konsolide bazda hesaplanan kredi riskine esas tutar, 30 Eylül 2015 itibarıyla 209.713.471 TL, 31 Aralık 2014 tarihi itibarıyla 164.852.925 TL, 31 Aralık 2013 tarihi itibarıyla 135.808.672 TL'dir.

Piyasa Riski:

Piyasa riski genel olarak, Banka'nın finansal yapısının, kur değerleri, faiz oranları, yurtdışı piyasalardaki çapraz kurlar (pariteler) gibi piyasa değişkenlerine olan hassasiyeti nedeni ile Banka mali yapısında öngörülebilenden daha fazla etki yapması nedeni ile yükümlülüklerini tam veya zamanında yerine getirememesi riski olarak değerlendirilebilir.

Toplam riske maruz değer (RMD) Alım-Satım portföyü için, 30 Eylül 2015 itibarıyla 3.755 bin TL ve 2014 yılsonu itibarıyla 3.135 bin TL olarak gerçekleşmiştir.

30.09.2015 itibarıyla konsolide piyasa riskine esas tutar 3.722.200 bin TL'dir. 2014 ve 2013 yıl sonlarında ilgili tutar sırasıyla 1.649.905 bin TL ve 3.886.152 bin TL olarak gerçekleşmiştir.

Operasyonel Risk:

Operasyonel riske esas tutar, 06 Eylül 2014 tarih ve 29111 sayılı Resmi Gazete’de yayımlanan “Bankaların Sermaye Yeterliliğinin Ölçülmesi ve Değerlendirilmesine İlişkin Yönetmelik”in 3 üncü bölümü “Operasyonel Riske Esas Tutarın Hesaplanması” uyarınca Banka’nın son 3 yılına ait 2014, 2013 ve 2012 yılsonu brüt gelirleri kullanılmak suretiyle “Temel Gösterge Yöntemi” kullanılarak hesaplanmıştır. 31 Aralık 2014 tarihi itibarıyla (2015 yılı için 2014 yıl sonunda hesaplanan) operasyonel riske esas tutar 12.833.313 bin TL olup, söz konusu risk için hesaplanan sermaye yükümlülüğü 1.026.665 bin TL’dir.

Banka’nın 2015 yılı için 2014 yıl sonunda hesaplanan Konsolide Operasyonel Riske Esas Tutar tablosu aşağıda verilmiştir:

Sıra No	BANKA FAALİYETLERİ	2014 (Bin TL)	2013 (Bin TL)	2012 (Bin TL)
	Temel Gösterge Yöntemi			
1	Net Faiz Gelirleri	5.973.300	5.066.435	4.947.584
2	Net Ücret ve Komisyon Gelirleri	2.343.015	2.136.188	1.791.167
3	Bağlı Ortaklık ve iştirak Hisseleri Dışındaki Hisse Senetlerinden Elde Edilen Temettü Gelirleri	13.712	3.625	304
4	Ticari Kar/Zarar (Net)	-236.654	387.726	33.315
5	Diğer Faaliyet Gelirleri	621.734	445.166	609.336
6	A/S Hariç Diğer Aktiflerin Satılmasından Elde Edilen Kar/zarar	203.797	626.915	96.982
7	Olağanüstü Gelirler (İşt. ve B.O. Hisseleri ile G.Menkul Satış Kazançları Dahil)	513.566	1.915.031	236.342
8	Destek hizmeti karşılığı yapılan faaliyet giderleri	0	0	0
9	Sigortadan Tazmin Edilen Tutarlar	9.459	559	0
10	Temel Gösterge-Brüt Gelir (sıra 1+2+3+4+5-6-7-8-9)	7.988.285	5.496.635	7.048.382
11	Temel Gösterge-Sermaye Yükümlülüğü (sr 10 x %15)	1.198.243	1.057.257	1.057.257
12	Temel Gösterge-Op.Risk Sermaye Yük. Ortalaması	1.026.665		
13	Temel Gösterge-Operasyonel Riske Esas Tutar (sr12 x 12,5)	12.833.313		

Kur Riski:

Banka’nın finansal yapısının, kur değerleri ve yurtdışı piyasalardaki çapraz kurlar (pariteler) gibi piyasa değişkenlerine olan hassasiyeti nedeni ile Banka döviz pozisyonunda öngörülebilenden daha fazla etki yapması nedeni ile mali yapısının bozulması olarak değerlendirilebilir.

Kur Riskine İlişkin Bilgiler

30.09.2015 (Bin TL)	EUR	USD	Diğer YP	Toplam
Toplam varlıklar	35.280.606	73.569.211	7.668.691	116.518.508
Toplam yükümlülükler	41.191.107	80.043.646	4.060.482	125.295.235
Net bilanço pozisyonu	(5.910.501)	(6.474.435)	3.608.209	(8.776.727)
Net nazım hesap pozisyonu	6.061.938	6.373.549	(2.969.407)	9.466.080
Türev finansal araçlardan alacaklar	15.749.588	44.397.599	2.166.960	62.314.147
Türev finansal araçlardan borçlar	9.687.650	38.024.050	5.136.367	52.848.067
Net Pozisyon	151.437	(100.886)	638.802	689.353
Gayrinakdi krediler	16.101.397	26.705.445	2.223.529	45.030.371

Aşağıdaki tablo Ana Ortaklık Banka'nın USD ve EUR kurlarındaki %15'lik değişime olan duyarlılığını göstermektedir. Kullanılan %15'lik değişim, Ana Ortaklık Banka tarafından olası bir dalgalanmada karşılaşılabilecek parite değişimini ifade eden stres test senaryolarında kullanılan varsayımdır.

Döviz kurundaki değişiklik ⁽¹⁾	31 Aralık 2014 Kâr / zarar etkisi ⁽²⁾	31 Aralık 2013 Kâr / zarar etkisi ⁽²⁾
(+) %15	(144.811)	(67.460)
(-) %15	144.811	67.460

(1) Ana Ortaklık Banka'ya ait değerleri yansıtmaktadır.

(2) Vergi öncesi rakamları ifade etmektedir.

Faiz Oranı Riski:

Faiz riski, bir bankanın faiz oranlarında oluşan ters yönlü hareketlerin, o bankanın finansal durumunda yarattığı etkidir. Faiz oranlarındaki değişimler, banka gelirlerini, bankanın net faiz gelirlerindeki ve diğer faize duyarlı gelirlerinde ve faaliyet giderlerinde değişimlere yol açarak etkilemektedir.

Aşağıdaki tablo yeniden fiyatlandırmaya kalan süreler dikkate alınarak vade dilimleri bazında gruplanmış olarak faiz oranlarında oluşabilecek değişikliklere duyarlılık dönemlerini göstermektedir. Vade yapısındaki uyumsuzluklar arttıkça faiz riski de buna paralel olarak artmaktadır. Bu etki bankanın net faiz gelirleri ile banka varlıklarının, yükümlülüklerinin ve bilanço dışı araçlarının bugünkü değerini de etkiler. Toplam pozisyonun pozitif olduğu durumda, faiz artışlarının net faiz gelirine etkisi, yüksek faiz oranından elde edilecek gelirlerin giderlerinden fazla olması sebebiyle olumlu olmaktadır. Ancak bunun tersi olarak bugünkü değerler daha yüksek bir orandan iskontolandığından banka olumsuz etkilenmektedir. Negatif toplam pozisyon ise pozitif pozisyonun tamamen tersi olarak etkilenmektedir.

Faiz Oranındaki Değişiklik*	31 Aralık 2014 Ekonomik değer etkisi	31 Aralık 2013 Ekonomik değer etkisi
(+) %1	(474.679)	(194.452)
(-) %1	716.921	564.497

*Ana Ortaklık Banka'ya ait değerleri yansıtmaktadır.

Likidite Riski:

Likidite riski, varlıklardaki artışın fonlanamaması, vadesi gelmiş yükümlülüklerin karşılanamaması ve likit olmayan piyasalarda yapılan işlemler sonucunda oluşan riskleri kapsar.

BDDK tarafından 1 Kasım 2006 tarih ve 26333 sayılı Resmi Gazete'de yayımlanarak yürürlüğe giren "Bankaların Likidite Yeterliliğinin Ölçülmesine ve Değerlendirilmesine İlişkin Yönetmelik" uyarınca 1 Haziran 2007 tarihinden itibaren bankaların haftalık ve aylık bazda yapacakları hesaplamalarda likidite oranının yabancı para aktif/ pasiflerde en az %80, toplam aktif/pasiflerde en az %100 olması gerekmektedir. 2014 ve 2013 yıllarında gerçekleşen likidite rasyoları aşağıdaki gibidir. Aşağıdaki tablo Yapı Kredi Bankası'na ait likidite oranı değerlerini yansıtmaktadır:

31 Aralık 2014	Birinci vade dilimi (Haftalık)		İkinci vade dilimi (Aylık)	
	YP	Toplam	YP	Toplam
Ortalama %	176,78	148,55	129,41	108,89
En yüksek %	252,17	164,87	158,85	114,85
En düşük %	132,76	135,78	107,44	102,67

Yapı ve Kredi Bankası A.Ş., Web Adresi: www.yapikredi.com.tr Ticaret Sicil Numarası: 32736 İşletmenin Merkezi: İstanbul, Mersis No: 0937002089200741

31 Aralık 2013	Birinci vade dilimi (Haftalık)		İkinci vade dilimi (Aylık)	
	YP	Toplam	YP	Toplam
Ortalama %	178,20	151,90	123,96	111,46
En yüksek %	236,28	173,32	163,48	124,31
En düşük %	128,64	133,90	102,19	101,56

4.2. Diğer Riskler

5411 sayılı Bankacılık Kanunu Hükümleri uyarınca faaliyet gösteren Bankalar, aynı kanun hükümleri uyarınca BDDK'nın düzenleme ve denetimine tabidir. 5411 sayılı Bankacılık Kanunu ve ilgili düzenlemelerde, öngörülen şartların oluşması halinde bankaların BDDK tarafından faaliyet izninin kaldırılması ve/veya Tasarruf Mevduatı Sigorta Fonu'na devredilmesine ilişkin hükümler yer almaktadır. Öngörülen şartların oluşması halinde Banka hakkında faaliyet izninin kaldırılması ve/veya Bankanın Tasarruf Mevduatı Sigorta Fonu'na devredilmesine ilişkin kararlar alınması yatırımcıları zarara uğratabilir.

İtibar Riski:

Müşteriler, ortaklar, rakipler ve denetim otoriteleri gibi tarafların Banka hakkındaki olumsuz düşüncelerinden ya da yasal düzenlemelere uygun davranılmaması neticesinde Banka'ya duyulan güvenin azalması veya itibarın zedelenmesi nedeniyle Banka'nın zarar etme olasılığıdır.

Alım Satım Riski:

Bankanın alım-satım amaçlı tuttuğu pozisyonlarda, piyasadaki fiyat dalgalanmalarından kaynaklanan değer kaybı riskidir.

Vergi İle İlgili Riskler:

Borçlanma aracının ihraç tarihinden sonra vergi salmaya veya tahsiline ilişkin yetkili mercilerce veya yetkili mahkemelerce alınacak kararlar neticesinde (ilgili karar ilişkin ihtilaf veya işleme tarafların herhangi birinin taraf olup olmadığına bakılmaksızın) Banka'nın ihraççı sıfatıyla mükellef olarak ödemesi gereken ihraç tarihinde cari olan oran veya tutarlardan daha yüksek oran veya tutarda vergi, resim, harç ödenmesinin gerekmesi veya bunun makul ölçüde muhtemel hale gelmesi halinde, İhraççı'nın bonosunu erken itfa etme yetkisi bulunmaktadır.

İhraçcının bononun erken itfa etme yetkisinin kullanılması durumunda; erken itfada kullanılacak birim fiyat; ihraç esnasında belirlenen içverim oranı ile bononun fiyatının erken itfa ödeme tarihine taşınmış fiyatı olarak belirlenecektir.

5. İHRAÇÇI HAKKINDA BİLGİLER

5.1. İhraççı hakkında genel bilgi:

5.1.1. İhraçcının ticaret unvanı:

Yapı ve Kredi Bankası Anonim Şirketi

5.1.2. İhraççının kayıtlı olduğu ticaret sicili ve sicil numarası:

Bağlı Bulunduğu Ticaret Sicili Müdürlüğü : İstanbul

Ticaret Sicil Numarası : 32736

Tescil edilen Merkez Adresi : Büyükdere Cad. Çamlık Sok. Yapı Kredi Plaza D Blok
34330, Levent Beşiktaş İstanbul

5.1.3. İhraççının kuruluş tarihi ve süresiz değilse, öngörülen süresi:

07/07/1944-Süresiz

5.1.4. İhraççının hukuki statüsü, tabi olduğu mevzuat, ihraççının kurulduğu ülke, kayıtlı merkezinin ve fiili yönetim merkezinin adresi, internet adresi ve telefon ve fax numaraları:

İhraççının hukuki statüsü : Anonim Şirket

Tabi olduğu mevzuat : T.C. Kanunları

İhraççının kurulduğu ülke : Türkiye Cumhuriyeti

Fiili yönetim yeri adresi ve Merkez adresi : Büyükdere Cad. Çamlık Sok. Yapı Kredi Plaza D Blok 34330,
Levent Beşiktaş İstanbul

Telefon ve Faks Numaraları : **Tel : 0 212 339 70 00**

Fax: 0 212 339 60 00

İnternet Adresi : www.yapikredi.com.tr

5.1.5. İhraççının ödeme gücünün değerlendirilmesi için önemli olan, ihraççıya ilişkin son zamanlarda meydana gelmiş olaylar hakkında bilgi:

10 Mart 2015 tarihinde Çeşitlendirilmiş Ödeme Hakları (Diversified Payment Rights - DPR) Programı çerçevesinde gelecekteki nakit akışı işlemlerine ve hazine finansmanı işlemlerine dayanan 416 milyon ABD Doları tutarında finansman sağlamıştır.

30 Nisan 2015 tarihinde 513 milyon ABD Doları ve 835 milyon Euro tutarında olmak üzere iki ayrı kredi diliminden oluşan 364 ve 367 gün vadeli sendikasyon kredi anlaşması imzalanmıştır. Sendikasyon kredisi, 15 ülkeden 48 bankanın katılımıyla çeşitli uluslararası bankalardan elde edilmiştir. Sendikasyon kredisinin toplam maliyeti ise 364 günlük kısım için Libor/Euribor +%0,70 ve 367 günlük kısım için Libor/Euribor +%0,80 olarak gerçekleşmiştir. Sendikasyon kredisi yenileme oranı %114'tür.

14 Temmuz 2015 tarihinde, 4 farklı yatırımcı ile 5 ile 12 yıl vadeler arasında toplam 575 milyon ABD Doları tutarında havale akımlarına dayalı gelecekteki nakit akışı işlemi (future flow) ve hazine işlemleri gerçekleştirilmiştir.

30 Eylül 2015 tarihinde Yapı Kredi tarafından uluslararası bankalardan 295 milyon ABD Doları ve 810,5 milyon Euro olmak üzere 367 gün vadeli iki ayrı dilimden oluşan sendikasyon kredisi sağlanmasına ilişkin kredi sözleşmesi imzalanmıştır. Kredinin toplam maliyeti yıllık Libor/Euribor+%0,75'dir. Sendikasyon kredisi yenileme oranı %101'dir.

Yapı Kredi'nin kredi derecelendirme notları ile ilgili bilgiler:

Yapı ve Kredi Bankası A.Ş., Web Adresi: www.yapikredi.com.tr Ticaret Sicil Numarası: 32736 İşletmenin Merkezi: İstanbul, Mersis No: 0937002089200741

Yapı Kredi'nin "Fitch Ratings", "Standard and Poor's" ve "Moody's" tarafından belirlenen kredi derecelendirme notları bulunmaktadır. Yapı Kredi'nin güncel derecelendirme notlarına www.yapikredi.com.tr internet adresinde yer alan Yatırımcı İlişkileri bölümünden ulaşılabilmektedir.

Fitch Ratings

- **Uzun Vadeli Yabancı Para Notu (BBB):** Türkiye ülke notunun (BBB-) ve yatırım yapılabilir seviyenin bir barem üzerindedir.
- **Uzun Vadeli Türk Lirası notu (BBB):** Türkiye ülke notu (BBB) ile aynı seviyede ve yatırım yapılabilir seviyenin bir barem üzerindedir.

	Not ve Görünüm	İzahname Dönemindeki Gelişmeler
Uzun Vadeli Yabancı Para	BBB / Durağan	7 Nisan 2015: Uzun Vadeli Yabancı Para kredi notu "BBB" olarak teyit edilmiştir. Görünüm ise "Negatif"den "Durağan"a yükseltilmiştir.
Uzun Vadeli Türk Lirası	BBB / Durağan	7 Nisan 2015: Uzun Vadeli Türk Lirası kredi notu "BBB" olarak teyit edilmiştir. Görünüm ise "Negatif"den "Durağan"a yükseltilmiştir.
Finansal Güç	bbb-	24 Haziran 2014: Finansal Güç notu "bbb"den "bbb-"ye indirilmiştir.
Uzun Vadeli Ulusal	AAA(tur) / Negatif	-
Uzun Vadeli Yabancı Para Borçlanma	BBB	-

Standard and Poor's

- **Uzun Vadeli Yabancı Para Notu (BB+):** Türkiye ülke notu (BB+) ile aynı olup, Türk bankalarına verilen en yüksek seviyedir.
- **Uzun Vadeli Türk Lirası notu (BB+):** Yükümlünün taahhütlerini karşılamada kapasite sorunu yaşamadığını, ancak, maruz kaldığı iş, mali ve ekonomik koşullardaki olumsuzluklar nedeniyle söz konusu kapasitesinin yetersiz hale gelebileceğini ifade eder.

	Not ve Görünüm	İzahname Dönemindeki Gelişmeler
Uzun Vadeli Yabancı Para	BB+ / Negatif	11 Şubat 2014: 7 Şubat 2014 tarihinde Türkiye'nin ülke notu görünümünün "Durağan"dan "Negatif"e çekilmesine bağlı olarak Banka'nın Uzun Vadeli Yabancı Para notunun görünümü de "Durağan"dan "Negatif"e çekilmiştir.
Uzun Vadeli Türk Lirası	BB+ / Negatif	11 Şubat 2014: 7 Şubat 2014 tarihinde Türkiye'nin ülke notu görünümünün "Durağan"dan "Negatif"e çekilmesine bağlı olarak Banka'nın Uzun Vadeli Türk Lirası notunun görünümü de "Durağan"dan "Negatif"e çekilmiştir.
Uzun Vadeli Ulusal	trAA+	5 Nisan 2013: Banka'nın mevduat notundaki değişikliğe bağlı olarak "trAA"dan "trAA+"ya yükseltilmiştir.
Uzun Vadeli Yabancı Para Borçlanma İhracı	BB+	5 Nisan 2013: Uzun Vadeli Yabancı Para Borçlanma İhracı Notu BB+ olarak belirlenmiştir.

Moody's

- **Uzun Vadeli Yabancı Para Mevduat Notu (Baa3):** Türkiye ülke notu (Baa3) ile aynı olup, Türk bankalarına verilen en yüksek seviyedir. Yatırım yapılabilir seviyeyi ifade etmektedir.

- **Uzun vadeli Türk Lirası Mevduat Notu (Baa3):** Türkiye ülke notu (Baa3) ile aynıdır. Yatırım yapılabilir seviyeyi ifade etmektedir.

	Not ve Görünüm	İzahname Dönemindeki Gelişmeler
Uzun Vadeli Yabancı Para Mevduat	Baa3 / Negatif	03 Haziran 2014: Moody's, Mart 2014'te not indirimi için izlediği ve Yapı Kredi'nin de dahil olduğu Türk bankalarının mevduat kredi notlarında değişiklik açıklamış, not görünümünü zorlu faaliyet koşulları nedeniyle "Negatif İzleme"den "Negatif" e almıştır. Buna bağlı olarak, Yapı Kredi'nin Uzun Vadeli Yabancı Para not görünümü "Negatif izleme"den "Negatif" e alınmıştır.
Uzun Vadeli Türk Lirası Mevduat	Baa3 / Negatif	28 Mart 2014: Yapı Kredi hakim ortaklarından UniCredit SpA'nın Desteksiz Temel Kredi Profili (Baseline Credit Assessment) notunun "ba1" e indirilmesi ardından, Yapı Kredi'nin hissedar desteğine bağlı olarak Uzun Vadeli TL Mevduat notu "Baa2"den "Baa3" e indirilmiştir. 03 Haziran 2014: Moody's, Mart 2014'te not indirimi için izlediği ve Yapı Kredi'nin de dahil olduğu Türk bankalarının mevduat kredi notlarında değişiklik açıklamış, not görünümünü zorlu faaliyet koşulları nedeniyle "Negatif İzleme"den "Negatif" e almıştır. Buna bağlı olarak, Yapı Kredi'nin Uzun Vadeli Türk Lirası not görünümü "Negatif izleme"den "Negatif" e alınmıştır.
Finansal Güç	D+ / Negatif	03 Haziran 2014: Moody's, Mart 2014'te not indirimi için izlediği ve Yapı Kredi'nin de dahil olduğu Türk bankalarının mevduat kredi notlarında değişiklik açıklamış, not görünümünü zorlu faaliyet koşulları nedeniyle "Negatif İzleme"den "Negatif" e almıştır. Buna bağlı olarak, Yapı Kredi'nin Finansal Güç not görünümü "Negatif izleme"den "Negatif" e alınmıştır.
Ulusal	A1.tr / Negatif	28 Mart 2014: Yapı Kredi hakim ortaklarından UniCredit SpA'nın Desteksiz Temel Kredi Profili (Baseline Credit Assessment) notunun "ba1" e indirilmesi ardından, Yapı Kredi'nin hissedar desteğine bağlı olarak Ulusal notu "Aa3.tr"den "A1.tr" ye indirilmiştir.
Uzun Vadeli Yabancı Para Borçlanma İhracı	Baa3 / Negatif	28 Mart 2014: Yapı Kredi hakim ortaklarından UniCredit SpA'nın Desteksiz Temel Kredi Profili (Baseline Credit Assessment) notunun "ba1" e indirilmesi ardından, Yapı Kredi'nin hissedar desteğine bağlı olarak Uzun Vadeli Yabancı Para Borçlanma İhracı notu "Baa2"den "Baa3" e indirilmiştir. 03 Haziran 2014: Moody's, Mart 2014'te not indirimi için izlediği ve Yapı Kredi'nin de dahil olduğu Türk bankalarının mevduat kredi notlarında değişiklik açıklamış, not görünümünü zorlu faaliyet koşulları nedeniyle "Negatif İzleme"den "Negatif" e almıştır.

5.2. Yatırımlar:

5.2.1. İhraççı bilgi dokümanında yer alması gereken son finansal tablo tarihinden itibaren yapılmış olan başlıca yatırımlara ilişkin açıklama:

YOKTUR.

5.2.2. İhraççının yönetim organı tarafından geleceğe yönelik önemli yatırımlar hakkında ihraççıyı bağlayıcı olarak alınan kararlar, yapılan sözleşmeler ve diğer girişimler hakkında bilgi:

YOKTUR.

5.2.3. Madde 5.2.2'de belirtilen bağlayıcı taahhütleri yerine getirmek için gereken finansmanın planlanan kaynaklarına ilişkin bilgi:

YOKTUR.

5.2.4. İhraççının borçlanma aracı sahiplerine karşı yükümlülüklerini yerine getirebilmesi için önemli olan ve grubun herhangi bir üyesini yükümlülük altına sokan veya ona haklar tanıyan, olağan ticari faaliyetler dışında imzalanmış olan tüm önemli sözleşmelerin kısa özeti:

YOKTUR.

6. FAALİYETLER HAKKINDA GENEL BİLGİLER

6.1 Ana Faaliyet Alanları

Yapı Kredi'nin ana faaliyet alanları:

- Perakende Bankacılık
- Kurumsal ve Ticari Bankacılık
- Özel Bankacılık ve Varlık Yönetimi'dir

30 Eylül 2015 itibarıyla merkezi İstanbul'da bulunan Yapı Kredi, 11 milyon müşterisine Türkiye'de yaygın 1.015 şubesi ve YKB Grubu bünyesinde 19.517 çalışanıyla hizmet vermektedir. Banka'nın hizmet ağı 4.217 ATM, yılda 50 milyonun üzerinde çağrıyı karşılayan üç çağrı merkezi, 5 milyonun üzerinde kullanıcıya ulaşan internet bankacılığını ve 2015 yılının ilk dokuz aylık dönemi itibarıyla %12,5 pazar payına sahip öncü mobil bankacılığını da içermektedir. Şube dışı kanalların toplam bankacılık işlemlerindeki payı %85 seviyesindedir.

Ana bankacılık faaliyetleri varlık yönetimi, yatırım, finansal kiralama, faktoring iştirakleri ile Hollanda, Rusya Azerbaycan ve Malta'daki yurtdışı iştiraklerle desteklemektedir.

Konsolide edilen bağlı ortaklıklara ilişkin bilgiler:

Unvanı	Adres (Şehir/ Ülke)	Yapı Kredi Bankası'nın pay oranı-farklıya oy oranı(%)	Banka risk grubu pay oranı (%)	Konsolidasyon Yöntemi
Yapı Kredi Portföy Yönetimi A.Ş.	İstanbul/Türkiye	12,65	99,99	Tam Konsolidasyon
Yapı Kredi Yatırım Menkul Değerler A.Ş.	İstanbul/Türkiye	99,98	99,99	Tam Konsolidasyon
Yapı Kredi Faktoring A.Ş.	İstanbul/Türkiye	99,95	100	Tam Konsolidasyon
Yapı Kredi Bank Moscow	Moskova/Rusya Federasyonu	99,84	100	Tam Konsolidasyon
Yapı Kredi Finansal Kiralama A.O.	İstanbul/Türkiye	99,99	99,99	Tam Konsolidasyon
Yapı Kredi Holding B.V.	Amsterdam/Hollanda	100	100	Tam Konsolidasyon
Yapı Kredi Bank Nederland NV	Amsterdam/Hollanda	67,24	100	Tam Konsolidasyon
Yapı Kredi Bank Malta Ltd.	St.Julian/Malta	100	100	Tam Konsolidasyon
Yapı Kredi Azerbaijan CJSC	Bakü/Azerbaycan	99,80	100	Tam Konsolidasyon
Stichting Custody Services YKB	Amsterdam/Hollanda	100	100	Tam Konsolidasyon
Yapı Kredi Invest LLC	Bakü/Azerbaycan	100	100	Tam Konsolidasyon

Ayrıca Bankamızın bağlı ortaklığı olmamakla birlikte % 100 kontrol gücüne sahip olduğu Özel Amaçlı Kurulu olan Yapı Kredi Diversified Payment Rights Finance Company de konsolidasyona dahil edilmiştir.

Konsolide edilen birlikte kontrol edilen ortaklıklara ilişkin bilgiler:

Unvanı	Adres (Şehir/ Ülke)	Yapı Kredi Bankası'nın payı	Grup'un payı	Konsolidasyon Yöntemi
Yapı Kredi Koray Gayrimenkul Yatırım Ortaklığı A.Ş.	İstanbul/Türkiye	30,45	30,45	Özkaynak Yöntemine Göre

Konsolide edilen iştiraklere ilişkin bilgiler:

Unvanı	Adres (Şehir/ Ülke)	Yapı Kredi Bankası'nın pay oranı-farklıysa oy oranı (%)	Diğer ortakların pay oranı (%)	Konsolidasyon Yöntemi
Banque de Commerce et de Placements S.A.	Cenevre/İsviçre	30,67	69,33	Özkaynak Yöntemine Göre
Allianz Yaşam ve Emeklilik	İstanbul/Türkiye	20,00	80,00	Özkaynak Yöntemine Göre

*Doğrudan ve dolaylı payların toplamıdır.

6.1.1 İhraççı bilgi dokümanında yer alması gereken finansal tablo dönemleri itibarıyla ana ürün/hizmet kategorilerini de içerecek şekilde ihraççı faaliyetleri hakkında bilgi

Faaliyet Gelirleri / Giderleri	Sınırsız Bağımsız Denetimden Geçmiş Konsolide 30.Eyl.2015		Bağımsız Denetimden Geçmiş Konsolide 31.Ara.14		Bağımsız Denetimden Geçmiş Konsolide 31.Ara.13	
Temel Gelirler	7.141.385	97%	8.316.315	95%	7.202.623	89%
Net Faiz Geliri	5.119.089	72%	5.973.300	68%	5.066.435	63%
Net Ücret ve Komisyon Gelirleri	2.022.296	28%	2.343.015	27%	2.136.188	27%
Diğer Faaliyet Gelirleri	184.390	3%	437.273	5%	855.823	11%
Diğer Gelirler ¹	564.842	306%	664.576	8%	452.854	6%
Temettü Gelirleri	5.866	3%	9.351	0%	15.243	0%
Ticari Kar/Zarar (Net)	-386.318	-210%	-236.654	-3%	387.726	5%
Toplam Gelirler	7.325.775	100%	8.753.588	100%	8.058.446	100%

¹Özkaynak yöntemi uygulanan ortaklıklardan kâr/zarar rakamı da dahil edilmiştir.

(A) PERAKENDE BANKACILIK

Banka'nın Perakende Bankacılık faaliyetleri bireysel bankacılık, KOBİ bankacılığı ve kartlı ödeme sistemleri olmak üzere üç alt işkolu aracılığı ile yürütülmektedir.

Bireysel Bankacılık: Finansal varlığı 500 bin TL'ye kadar olan müşterilere hizmet vermekte olup, bireysel (50 bin TL'ye kadar) ve kişisel bankacılık (50 bin - 500 bin TL arası) alt birimlerine ayrılmıştır. Bireysel bankacılık alanındaki 9,8 milyon müşteriye:

- 1.883 portföy yönetmeni (30 Haziran 2015: 1.878)
- 924 şube (30 Haziran 2015: 922)
- ATM, internet, mobil bankacılık ve çağrı merkezi tarafından hizmet vermektedir.

KOBİ Bankacılığı: Yıllık cirosu 10 milyon ABD Doları'nın altında olan şirketlere hizmet vermektedir. KOBİ bankacılığı alanındaki 1 milyonun üzerinde müşteriye:

- 2.346 portföy yönetmeni (30 Haziran 2015: 2.343)
- 924 şube (30 Haziran 2015: 922)
- ATM, internet, mobil bankacılık ve çağrı merkezi tarafından hizmet vermektedir.

Kartlı Ödeme Sistemleri: Kredi kartları, 18 yaş ve üzeri yeterli gelir düzeyine sahip bireylere ve kurumsal müşterilere sunulmaktadır. POS ürünleri ise kredi kartı ile satış yapan işletmelere sunulmaktadır. Kredi kartlarında, 1988 yılından bu yana liderliğini sürdüren Banka'nın:

- 10,4 milyon kredi kartı
- 5,9 milyon müşterisi
- 556 bin POS terminali

(B) KURUMSAL VE TİCARİ BANKACILIK

Banka'da kurumsal ve ticari bankacılık toplam yıllık cirosu 10 milyon ABD Doları'nın üzerinde olan şirketlere hizmet vermekte olup, ticari (10-100 milyon ABD Doları) ve kurumsal (100 milyon ABD Doları'nın üzeri) alt birimlerine ayrılmıştır. Kurumsal ve Ticari Bankacılık alanındaki 41 bin müşteriy:

- 640 portföy yönetmeni (30 Haziran 2015: 639)
- 62 şube (30 Haziran 2015: 62)
- ATM, internet, mobil bankacılık ve çağrı merkezi tarafından hizmet vermektedir.

Yapı Kredi'nin organizasyonel yapısı kapsamında, finansal kiralama ve faktoring alanındaki bağlı ortaklıklar ile yurtdışında bulunan bağlı ortaklıklar, kurumsal ve ticari bankacılık çatısı altında bulunmaktadır.

- **Yapı Kredi Faktoring A.Ş.:** 1999 yılında kurulan ve Yapı Kredi'nin %99,95 hissesine sahip olduğu Yapı Kredi Faktoring, 2015 yılının ilk yarısı itibarıyla toplam faktoring cirosuna göre %17,4 pazar payına¹ sahip olup 30.09.2015 itibarıyla 118 çalışanı ile alacak takip ve tahsilatını da içeren çok sayıda faktoring ürün ve hizmeti sunmaktadır.
- **Yapı Kredi Finansal Kiralama A.O.:** Yapı Kredi'nin %99,99 hissesine sahip olduğu Yapı Kredi Leasing, 1987 yılında kurulmuştur. 2015 yılının ilk yarısı itibarıyla leasing işlem hacminde %18,7 pazar payına² sahip olan şirket, 30.09.2015 itibarıyla 141 çalışanı ile üretim makineleri ve inşaat ekipmanı alanları başta olmak üzere yüksek kalitede hizmet ve ürün sunmaktadır.
- **Yapı Kredi Bank Nederland N.V.:** Hisselerinin tamamı doğrudan ve dolaylı olarak Yapı Kredi'ye ait olan Yapı Kredi Bank Nederland'ın genel merkezi Amsterdam'dadır. Banka müşterilerine perakende, kurumsal ve özel bankacılık alanında ürün ve hizmet sunmaktadır. Toplam aktif büyüklüğü 30 Eylül 2015 itibarıyla 2 milyar ABD Doları'dır.
- **Yapı Kredi Bank Moscow:** 1988 yılında kurulan ve Yapı Kredi'nin %99,84'üne sahip olduğu banka, Rusya'da bankacılık operasyonlarını başlatan ilk Türk bankasıdır. Banka, Rusya'da faaliyet gösteren Türk şirketlerini destekleyerek Türkiye ile Rusya arasındaki ticari ilişkileri güçlendirmektedir. Toplam aktif büyüklüğü 30 Eylül 2015 itibarıyla 173 milyon ABD Doları'dır.
- **Yapı Kredi Bank Azerbaijan CJSC:** 1998 yılında kurulan ve Yapı Kredi'nin %99,80'ine sahip olduğu banka, müşterilerine bireysel, KOBİ ve kurumsal bankacılık alanında ürün ve hizmet sunmaktadır. Toplam aktif büyüklüğü 30 Eylül 2015 itibarıyla 356 milyon ABD Doları'dır.
- **Yapı Kredi Bank Malta Ltd:** Yapı ve Kredi Bankası A.Ş.'nin 100% sahip olduğu Yapı Kredi Holding B.V., Yapı Kredi Malta'yı yöneten iştiraktır. Yapı Kredi Malta'nın başlangıç sermayesi EUR 60 milyon'dur.

¹ Faktoring Demegi (www.faktoringderneği.org.tr). Factoring cirosuna ilişkin en güncel veriler 30.06.2015 tarihi itibarıyla.

² Finansal Kiralama Demegi (www.fider.org.tr). Leasing işlem hacmine ilişkin en güncel veriler 30.06.2015 tarihi itibarıyla.

(C) ÖZEL BANKACILIK VE VARLIK YÖNETİMİ

Özel bankacılık ve varlık yönetimi, toplam finansal varlığı 500 bin TL'nin üzerinde olan bireylere hizmet vermektedir. Özel bankacılık ve varlık yönetimi alanındaki 23 bin müşteriye:

- 183 portföy yönetmeni (30 Haziran 2015: 184)
- 22 özel bankacılık hizmet noktası (30 Haziran 2015: 22)
- ATM, internet, mobil bankacılık ve çağrı merkezi tarafından hizmet vermektedir.

Yapı Kredi'nin organizasyonel yapısı kapsamında, bağlı ortaklarından Yapı Kredi Portföy Yönetimi ve Yapı Kredi Yatırım, Özel Bankacılık ve Varlık Yönetimi çatısı altında bulunmaktadır.

- **Yapı Kredi Yatırım Menkul Değerler A.Ş.:** 1989 yılında kurulan ve Yapı Kredi'nin %99,98'ine sahip olduğu şirket, Borsa İstanbul işlem hacminde 30 Eylül 2015 tarihi itibarıyla %6,4 pazar payı³ ile sektör lideri olup, hisse senedi aracılık işlemlerinde ise %7,2 pazar payı⁴ ile sektörde ikinci sıradadır.
- **Yapı Kredi Portföy Yönetimi A.Ş.:** 2002 yılında kurulan ve Yapı Kredi'nin %99,99'una sahip olduğu şirket, toplam yatırım fonları pazarında 30 Eylül 2015 itibarıyla %17,5'lik payıyla⁵ sektörde ikinci sıradadır.

(D) DİĞER BAĞLI ORTAKLIKLAR, İŞTİRAKLER VE BİRLİKTE KONTROL EDİLEN ORTAKLIKLAR:

Bağlı ortaklıklar:

- **Stichting Custody Services YKB:** Hollanda kanunlarına göre kurulmuş, Türkiye'de vakıf benzeri yapısı olan bir şirkettir. Müşterileri adına saklama hizmeti veren tüm bankaların kullanması zorunlu olan bir yapıdır.
- **Yapı Kredi Invest LLC:** Şirketin 110.000 AZN tutarındaki sermayesinin %100'üne Yapı Kredi Azerbaycan CJSC sahiptir. Yapı Kredi Invest kıymetli kağıtlar pazarında broker ve dealer lisansına sahip olup, piyasada dealer ve broker olarak sadece müşterileri adına ve hesabına kıymetli kağıtların alım ve satımını yapmaktadır. Yapı Kredi Invest aynı zamanda Baku Stock Exchange'in hissedarı ve dolayısı ile üyesidir.

Konsolide edilen iştirakler:

- **Banque De Commerce Et De Placements S.A.:** 1963'te kurulan Banque de Commerce et de Placements (BCP), merkezi Cenevre'de bulunan ve aynı zamanda Lüksemburg ile Dubai'de iki şubeye sahip olan bir İsviçre bankasıdır. Sermayesinin %30,67'si Yapı Kredi'ye aittir. Banka, özellikle hazine operasyonları ve muhabir bankacılık hizmetleriyle desteklediği emtia finansmanı, dış ticaret finansmanı ve varlık yönetimi konularına odaklanmaktadır. Kredi derecelendirme kuruluşu Fitch tarafından derecelendirilen BCP, yatırım yapılabilir notuna sahiptir.

³ BİAŞ (www.borsaistanbul.com) ve VOB (www.vob.org.tr) ; Hisse senedi + VOİB Pazar payı

⁴ BİAŞ (www.borsaistanbul.com) ve VOB (www.vob.org.tr)

⁵ Rasyonet (www.rasyonet.com)

- **Allianz Yaşam ve Emeklilik:** Bireysel Emeklilik Sistemi ve hayat sigortacılığı alanında faaliyet gösteren Allianz Yaşam ve Emeklilik, bireysel ve kurumsal ihtiyaçlara yönelik farklı ürünlerle hizmet vermektedir. Dünyanın en büyük sigorta şirketi ve varlık gruplarından biri olan Allianz, Yapı Kredi Emeklilik'in %80 hissesini satın alarak 12 Temmuz 2013 tarihinden itibaren ana ortak haline gelmiştir. 27 Eylül 2013 tarihinde şirketin adı Allianz Yaşam ve Emeklilik olarak değiştirilmiştir. Yapı Kredi, Allianz ile olan uzun vadeli stratejik ortaklığını desteklemek amacıyla %20 oranındaki ortaklığını sürdürmüştür.

Konsolide edilen birlikte kontrol edilen ortaklık:

- **Yapı Kredi-Koray Gayrimenkul Yatırım Ortaklığı A.Ş.:** 1996 yılında kurulan ve Yapı Kredi'nin %30,45 oranında hissesine sahip olduğu Yapı Kredi Koray Gayrimenkul Yatırım Ortaklığı, hem konut hem de ticari gayrimenkul geliştirme alanlarında faaliyet göstermektedir.

6.1.2. Araştırma ve geliştirme süreci devam eden önemli nitelikte ürün ve hizmetler ile söz konusu ürün ve hizmetlere ilişkin araştırma ve geliştirme sürecinde geline aşama hakkında ticari sırrı açığa çıkarmayacak nitelikte kamuya duyurulmuş bilgi:

YOKTUR.

6.2. Başlıca Sektörler/Pazarlar

6.2.1. Faaliyet gösterilen sektörler/pazarlar ve ihracının bu sektörlerdeki/pazarlardaki yeri ile avantaj ve dezavantajları hakkında bilgi:

Yapı Kredi, bankacılık sektöründe faaliyet göstermekte olup, yurtiçi ve yurtdışı iştirakleri tarafından desteklenmektedir. Yapı Kredi'nin bankacılık faaliyetleri Perakende Bankacılık (Bireysel Bankacılık, KOBİ Bankacılığı ve Kartlı Ödeme Sistemleri), Kurumsal ve Ticari Bankacılık ile Özel Bankacılık ve Varlık Yönetimi altında yürütülmektedir. Banka'nın Operasyonları, Portföy Yönetimi, Yatırım, Finansal Kiralama ve Faktoring'den oluşan yurtiçi iştirakleri ile Hollanda, Rusya, Malta ve Azerbaycan'daki yurtdışı bankacılık iştirakleri tarafından desteklenmektedir.

Yapı Kredi, 30 Eylül 2015 itibarıyla BDDK sektör verilerine göre toplam aktif büyüklüğüne göre Türkiye'nin dördüncü özel bankasıdır. Banka, kredilerde %10,5 pazar payıyla sektörde dördüncü, mevduatta ise %10,5 pazar payıyla beşinci konuma sahiptir.

- Banka, kredi kartı alanındaki 27 yıllık liderliğini Bankalararası Kart Merkezi verileri⁶ dahilinde kredi kartı alacak bakiyesine göre %21,4, kredi kartı hamili cirosunda %19,5 ve kredi kartı adedine göre %18,0'lik pazar payı ile sürdürmektedir.
- Öte yandan, 30 Haziran 2015 itibarıyla finansal kiralama Türkiye Finansal Kiralama Derneği'ne göre (%18,7 pazar payı ile 1. sırada) ve faktoring, Türkiye Faktoring Derneği'ne göre (%17,4 pazar payı ile yine 1. sırada). Yatırım fonları 30 Eylül 2015 itibarıyla Rasyonet'e göre (%17,5 pazar payı ile 2. sırada) ve 30 Eylül 2015 itibarıyla hisse senedi aracılık işlemleri Borsa İstanbul'a göre (%7,2 pazar payı ile 2. sırada) alanlarında öncü konumdadır.

⁶ Bankacılık Kart Merkezi (www.bkm.com.tr), Pazar Payı Verileri Raporundan alınmıştır.

30 Eylül 2015 (mln TL)	Yapı Kredi	Sektör	Yapı Kredi Pazar Payı
Şube Adedi	1,015	11,280	9.00%
Aktifler	232,248	2,273,907	10.2%
Krediler	148,100	1,412,830	10.48%
Konut	12,556	129,426	9.70%
Taşıt	460	5,686	8.09%
İhtiyaç	15,611	155,179	10.06%
Kredi Kartları	19,320	90,325	21.39%
Mevduat	132,604	1,259,768	10.53%

31 Aralık 2014 (mln TL)	Yapı Kredi	Sektör	Yapı Kredi Pazar Payı
Şube Adedi	1,003	11,223	8.9%
Aktifler	182,293	1,889,996	9.6%
Krediler	120,738	1,179,201	10.2%
Konut	10,928	113,793	9.6%
Taşıt	677	6,239	10.8%
İhtiyaç	11,952	148,187	8.1%
Kredi Kartları	17,676	84,970	20.8%
Mevduat	105,120	1,049,872	10.0%

31 Aralık 2013 (mln TL)	Yapı Kredi	Sektör	Yapı Kredi Pazar Payı
Şube Adedi	949	11,023	8.6%
Aktifler	149,885	1,636,333	9.2%
Krediler	94,891	995,431	9.5%
Konut	8,990	101,148	8.9%
Taşıt	1,119	7,991	14.0%
İhtiyaç	8,169	128,934	6.3%
Kredi Kartları	18,734	90,755	20.6%
Mevduat	86,308	951,406	9.1%

Yapı Kredi, Bankacılık Düzenleme ve Denetleme Kurumu (BDDK) muhasebe ve finansal raporlama esaslarına göre düzenlenen yılın ilk dokuz ayına ait mali tablolarına göre 1.274 milyon TL net kâr elde etmiştir.

Gelir yaratımı ve maliyet yönetimine odaklanılırken büyüme yatırımları büyük ölçüde tamamlanmıştır. Yılın ilk dokuz ayında temel bankacılık gelirleri (net faiz gelirleri ve ücret & komisyonlar) geçen yılın aynı dönemine göre %19 artarak özel bankalardaki %16'lık büyümenin oldukça üzerinde performans

göstermiştir. Üçüncü çeyrekte yukarı yönlü fiyatlama ve kredi portföyünde daha karlı alanlara ağırlık verilmesi sayesinde kredi-mevduat faizi 15 baz puan genişlemiştir. Gider büyümesi ise TL'deki değer kaybı ve geriye dönük ücret ve komisyon iadelerinin baskısı altında kalmıştır. Buna göre giderlerde geçtiğimiz yılın aynı dönemine göre %23'lük bir artış gerçekleşirken bu artışın önümüzdeki dönemlerde yavaşlaması beklenmektedir.

Fiziksel büyüme yatırımlarının büyük bir kısmı Eylül itibari ile sona ermiş ve dokuz aylık dönemde 12 şube, çalışan sayısında ise 980 kişilik artış kaydedilmiştir. Bunların yanısıra, müşteri memnuniyetini ve verimliliği artırmak adına dijital bankacılık alanındaki odağımız artarak sürmüştür. Buna göre, internet bankacılığı ve mobil bankacılık aktif müşteri sayıları Eylül ayı itibariyle geçtiğimiz yılın aynı dönemine göre sırasıyla %41 ve %113 büyüme göstermiştir.

Büyüme stratejisi kredi portföyünde yüksek değer yaratan alanlara yönelerek ve karlılığa odaklanarak devam ederken temel bankacılık göstergeleri korunmuştur. Toplam nakdi kredilerdeki pazar payı 24 baz puanlık artış ile %10,5'e ulaşırken yılsonuna göre büyüme sektördeki %20'ye karşılık %22 olarak gerçekleşmiştir. Öte yandan, özel bankalar arasında nakdi kredilerde 75 baz puanlık pazar payı kazanımı güçlü performansın daha belirgin bir göstergesi olmuştur. Kredilerde daha fazla değer yaratan alanlara ağırlık verilirken sene başından bu yana KOBİ'lere verilen kredilerde %34, bireysel ihtiyaç kredilerinde %30'luk bir büyüme gerçekleşmiştir. Bu sayede, perakende kredilerin toplam krediler içindeki payı kur etkisinden arındırıldığında sene başından bu yana 2 puan artarak %29'a ulaşmıştır.

Yılın üçüncü çeyreğinde takipteki krediler oranı Yapı Kredi'nin kaliteli büyüme konusuna verdiği önemin bir göstergesi olarak %3,6 seviyesinde korunurken yeniden yapılandırılan krediler oranı 4 baz puanlık iyileşme göstermiş ve %1,1 seviyesine gerilemiştir. Bu dönemde takipteki krediler karşılık oranı ise %72'dir.

Mevduatlara bakıldığında %20'lik sektör büyümesine karşılık %27'lik büyüme ile sektörün üzerinde performans kaydedilmiştir. Buna göre kredi mevduat oranı ise 2014'e kıyasla 3 puanlık bir iyileşme ile %109 seviyesinde gerçekleşmiştir. Mevduatlardaki büyüme şirketlerin dalgalı faaliyet ortamına karşı aldıkları tedbirler nedeniyle çoğunlukla döviz mevduatlarında gerçekleşirken şahıs mevduatlarındaki büyüme yerel para cinsinden kaydedilmiştir. Aynı dönemde vadesiz mevduatlarda %47 ile %18'lik sektör büyümesinin çok üzerinde bir performans gösterilirken vadesiz mevduatlarda yılbaşından bu yana 214 baz puan pazar payı kazanılmıştır. Buna göre vadesiz mevduatların toplam mevduatlar içindeki payı da 3 puanlık artış ile %18'e yükselmiştir.

Fonlama tabanındaki çeşitlendirme devam etmiş ve 30 Eylül'de Yapı Kredi tarafından uluslararası bankalardan 295 milyon ABD Doları ve 810,5 milyon Euro olmak üzere 367 gün vadeli iki ayrı dilimden oluşan sendikasyon kredisi imzalanmıştır. Kredi yenileme oranı %101 olurken maliyet, geçtiğimiz yılın aynı dönemine göre 15 baz puan aşağıda gerçekleşmiştir. Ayrıca Temmuz ayında 4 farklı yatırımcı ile 5 ile 12 yıl vadeler arasında toplam 575 milyon dolar tutarında havale akımlarına dayalı gelecekteki nakit akışı işlemi (future flow) ve hazine işlemleri gerçekleştirilmiştir.

Sermaye yeterlilik oranı Eylül ayında piyasalardaki dalgalanmanın zirve yapmasının etkisiyle %12,9 olarak gerçekleşmiştir. Kurdaki değişim ve satılmaya hazır menkul kıymetlerin piyasa değerine göre

düzenlenmesinin etkisi arındırıldığında bu oran %15 seviyesindedir. Öte yandan Ekim ayı itibariyle sermaye yeterlilik oranı piyasalardaki normalleşmenin etkisi ile ~40 baz puanlık bir iyileşme göstermiştir.

Bankacılık sektörü içerisinde ve faaliyet gösterilen pazarlar nezdinde, Yapı Kredi Bankası'na dezavantaj oluşturan bir husus bulunmamaktadır.

6.3. İhraççının rekabet konumuna ilişkin olarak yaptığı açıklamaların dayanağı:

- Yapı Kredi dataları (aktifler, krediler, konut kredileri, taşıt kredileri, ihtiyaç kredileri, kredi kartı bakiyesi ve mevduat) BDDK konsolide olmayan mali tablolarından, sektör datası ise haftalık BDDK raporundan alınmıştır (www.bddk.org.tr).
- Şube adedi ve mobil bankacılık pazar payları Türkiye Bankalar Birliği verilerine göre hesaplanmıştır (www.tbb.org.tr).
- Kredi kartı adedi ve kredi kartı cirosu pazar payları Bankalararası Kart Merkezi verilerine göre hesaplanmıştır (www.bkm.com.tr).
- Finansal kiralama pazar payı Finansal Kiralama Derneği verilerine göre hesaplanmıştır (www.fider.org.tr).
- Faktoring pazar payı Faktoring Derneği verilerine göre hesaplanmıştır (www.factoringderneği.org.tr).
- Yatırım fonları pazar payı Rasyonet verilerine göre hesaplanmıştır (www.rasyonet.com).
- BİAŞ ve VOB piyasası işlem hacmi pazar payı BİAŞ (www.borsaistanbul.com) ve VOB (www.vob.org.tr) verilerine göre hesaplanmıştır.

7. GRUP HAKKINDA BİLGİLER

7.1. İhraççının dahil olduğu grup hakkında özet bilgi, grup şirketlerinin faaliyet konuları, ihraççıyla olan ilişkileri ve ihraççının grup içindeki yeri:

Yapı Kredi'nin %81,8 oranındaki hissesi Koç Finansal Hizmetler'e (KFS) aittir. KFS, UniCredit ve Koç Grubu'nun eşit oranlı (%50-%50) bir ortaklığıdır. Kalan %18,20 oranındaki pay ise halka açıktır. Banka'nın halka açık olan hisseleri Borsa İstanbul'da işlem görmekte olup, bu hisseleri temsil eden Global Depo Sertifikaları (Global Depositary Receipts) Londra Menkul Kıymetler Borsası'nda kotedir.

Yapı Kredi'nin ilişkili taraflarla yapmış olduğu işlemler hakkında gerekli açıklamalar, Konsolide Finansal Tablolara İlişkin Açıklama ve Dipnotlar'ın 5. bölüm VIII no'lu dipnotunda yer almaktadır. Yapı Kredi Yönetim Kurulu tarafından hazırlanan 26 Şubat 2015 tarihli Rapor'da "Yapı Kredi'nin hâkim ortağı ve hâkim ortağın bağlı ortaklıkları ile 2014 yılı içinde yapmış olduğu tüm işlemlerde, işlemin yapıldığı veya önlemin alındığı veya alınmasından kaçınıldığı anda tarafımızca bilinen hal ve şartlara göre, her bir işlemde uygun bir karşı edim sağlandığı ve şirketi zarara uğratabilecek alınan veya alınmasından kaçınılan herhangi bir önlem bulunmadığı ve bu çerçevede denkleştirmeyi gerektirecek herhangi bir işlem veya önlemin olmadığı sonucuna ulaşılmıştır." denilmektedir.

30 Eylül 2015 tarihi itibarıyla Koç Holding'in 2.214 milyon TL net karı içerisinde bankanın payı yaklaşık %27'lük bir orana sahip iken, Bankanın UniCredit Grubunun 2.925 milyon Euro vergi öncesi karı içerisinde ise yaklaşık %10'lük bir payı bulunmaktadır. Aynı tarih itibarıyla Yapı Kredi Grubu'nun 19.517 çalışanı, Koç Grubu'nun yaklaşık 94.513 çalışanının %21'ini, UniCredit Grubu'nun yaklaşık 146.000 çalışanının %13'ünü oluşturmaktadır.

Koç Grubu:

Kökleri 1926 yılına dayanan Koç Grubu, enerji, otomotiv, dayanıklı tüketim ve finans alanlarında faaliyet göstermekte olup grup şirketlerine <http://www.koc.com.tr/tr-tr/faaliyet-alanlari/sirket-listesi> linkinden ulaşılabilmektedir.

Koç Holding'in 30 Eylül 2015 verilerine göre varlıkları 73,4 milyar TL, toplam gelirleri 51.276 milyon TL, net kârı ise 2.214 milyon TL'dir (<http://www.koc.com.tr/tr-tr/yatirimci-iliskileri/finansal-raporlar-ve-istatistikler>).

Koç Holding, Fortune dergisinin Haziran 2015 verilerini baz aldığı "Global 500" listesine göre, dünyanın en büyük 381'inci şirketi olarak yer almaktadır.

Koç Grubu'nun faaliyette bulunduğu sektörler:

Enerji: Sahip olduğu şirketleri ile Rafinaj, doğalgaz, LPG dağıtım, akaryakıt dağıtım alanlarında faaliyet göstermektedir.

Otomotiv: Otomotiv sektöründe üretim, ithalat ile satış ve ihracat konularında faaliyet gösteren şirketlere sahiptir.

Dayanıklı Tüketim: Dayanıklı tüketim ürünleri alanında özellikle Arçelik A.Ş. ve Arçelik LG Klima San. Tic. A.Ş. ile üretim ve satış faaliyetlerini sürdürmektedir.

Finans: Koç Grubu ve UniCredit'in eşit ortaklığı altında faaliyet gösteren Yapı Kredi, aktif büyüklüğüne göre %9,9 pazar payı (30 Haziran 2015) ile Türkiye'nin dördüncü özel bankasıdır⁷.

Diğer: Koç Topluluğu'nun gıda, perakende, turizm, bilgi teknolojileri ve inşaat sektörlerinde yer alan şirketleri "Diğer" şirketler grubunda yer almaktadır.

Koç Grubunun faaliyette bulunduğu sektörler ve şirketlerine ilişkin bilgilere <http://www.koc.com.tr/tr-tr/faaliyet-alanlari/sectorler> linkinden ulaşılabilmektedir.

UniCredit Grubu:

30 Eylül 2015 itibarıyla, 17 Avrupa ülkesinde ve 50 finansal piyasada toplam 8.068 şubesi ve 146 bin çalışanı ile yaygın bir yapıya sahip olan UniCredit Grubu, Avrupa bankacılık sisteminde önem arz eden bir İtalyan finans kurumudur.

UniCredit'in 30 Eylül 2015 verilerine göre varlıkları 874 milyar Euro, toplam gelirleri 5.332 milyar Euro, net karı ise 507 milyar Euro'dur.

UniCredit Grubuna ilişkin bilgilere ve UniCredit Grubu şirketlerine <https://www.unicreditgroup.eu/en/investors.html> adresli internet sitesinden ulaşılabılır.

7.2. İhraççının grup içerisindeki diğer bir şirketin ya da şirketlerin faaliyetlerinden önemli ölçüde etkilenmesi durumunda bu husus hakkında bilgi:

YOKTUR.

⁷ BDDK (www.bddk.org.tr)

8. EĞİLİM BİLGİLERİ

8.1. Bağımsız denetimden geçmiş son finansal tablo döneminden itibaren ihracının finansal durumu ile faaliyetlerinde olumsuz bir değişiklik olmadığına ilişkin beyan:

Bağımsız denetimden geçmiş son finansal tablo dönemi olan 30.06.2015'ten itibaren Bankanın finansal durumu ve faaliyetlerinde olumsuz bir değişiklik olmamıştır.

8.2. İhracının beklentilerini önemli ölçüde etkileyebilecek eğilimler, belirsizlikler, talepler, taahhütler veya olaylar hakkında bilgiler:

2015 yılının ilk yarısında, gelişmiş ülkelerde ekonomik büyüme ivme kazanırken, gelişmekte olan ülkelere ise ekonomik yavaşlama seyri devam etmiştir. Gelişmekte olan ülkelerin büyümelerinde iç talebin yavaşlamasından kaynaklanan bir azalma görülürken, bu azalma kısmi olarak gelişmiş ülkelere artan ihracatlar ile desteklenmiştir. Amerikan Merkez Bankası'nın faiz arttırım beklentisi neticesinde ABD Doları küresel çapta değer kazanmıştır.

Amerika'nın olumlu ekonomik gidişatına rağmen, uluslararası piyasalardaki zayıflıklar ve Amerika'daki düşen enflasyon beklentisi doğrultusunda, faiz artırımında aceleci davranılmaması gereği FED tarafından vurgulanmaktadır. Öte yandan Avrupa Merkez Bankası'nın Mart ayında birbuçuk sene sürecek 60 milyar Euro'luk parasal genişleme kararı alması, FED'in faiz artırımını bir miktar dengeleyecek bir adım olmaktadır. Beklentilerin üzerinde olan bu karar, aralarında Türkiye olan gelişmekte olan ekonomilere biraz gecikmeli olsa da sermaye girişi açısından olumlu yansıyacaktır.

Nisan 2015'te TCMB, Türk lirası cinsinden tesis edilen zorunlu karşılıklara ödenen faiz oranlarında 50 baz puan artırıma gidilmesini uygun görmüştür. Aynı toplantıda, Küresel faiz oranlarındaki gelişmeler doğrultusunda bankaların TCMB'den alabilecekleri bir hafta vadeli döviz depo faiz oranlarının ABD doları için yüzde 4,5'ten yüzde 4'e, euro için yüzde 2,5'ten yüzde 2'ye indirilmesine karar vermiştir.

Türkiye'de faaliyet ortamı Ağustos 2014'te Cumhurbaşkanlığı seçimlerinin tamamlanmasının ardından ekonomik aktivitede sınırlı bir toparlanma göstermiştir. 2014'ün ikinci yarısında gerilemeye başlayan petrol fiyatlarının 2015 yılında enflasyon ve cari açık üzerinde olumlu etkisi olması beklenmektedir. 2015'te ABD Doları'nın güçlü seyri piyasalarda oynaklığı arttırırken TL'de değer kaybına yol açmıştır.

Bankacılık sektöründe son yıllarda birtakım düzenlemelerde değişiklikler gözlemlenmiş ve bu düzenlemeler neticesinde sektörün ve Banka'nın kârı bir miktar olumsuz etkilenmiştir. Eylül 2014'te tüketicileri koruma kanunu yayınlanmıştır. Bu yönetmeliğin yürürlüğe girmesi ile 2015 yılında sektörün ücret ve komisyon gelirlerinde sınırlı bir etki olabileceği tahmin edilmektedir. Ekim 2014'te TCMB bazı kriterlerin sağlanması durumunda TL zorunlu karşılıklara faiz ödeneceğini açıklamıştır. Bu kararın bankaların karlılığını sınırlı da olsa olumlu etkilemesi tahmin edilmektedir. 2015 Ocak ve Mart aylarında Merkez Bankası, yabancı para çekirdek dışı yükümlülüklerde zorunlu karşılık oranlarını yükseltmiştir. Bu karar çekirdek dışı yükümlülüklerde vadelerin uzamasını teşvik etmektedir.

9. KÂR TAHMİNLERİ VE BEKLENTİLERİ

YOKTUR.

10. İDARİ YAPI, YÖNETİM ORGANLARI VE ÜST DÜZEY YÖNETİCİLER

10.1. İhraççının genel organizasyon şeması:

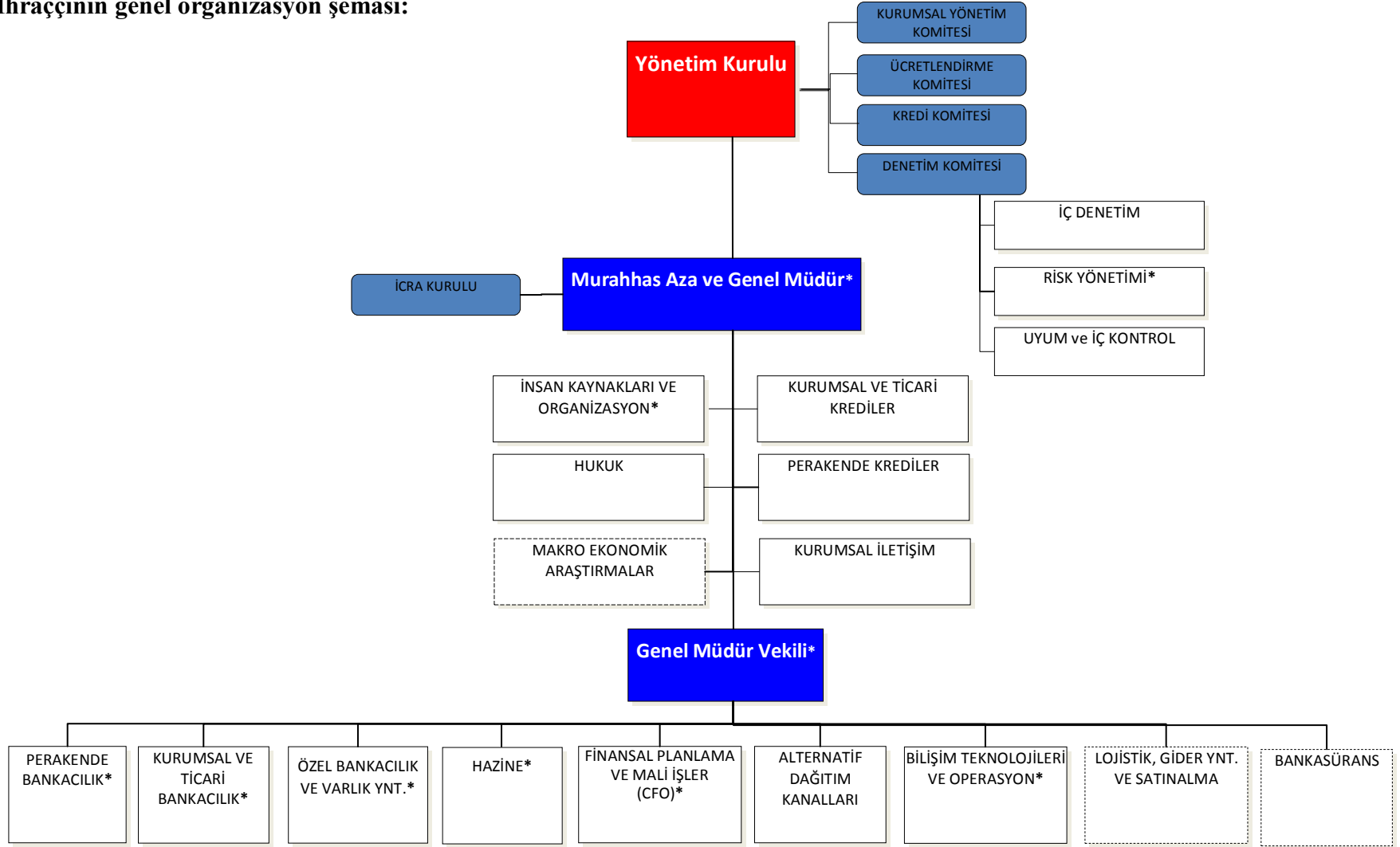

*İcra Kurulu Sürekli Üyeleri.

Yapı ve Kredi Bankası A.Ş., Web Adresi: www.yapikredi.com.tr Ticaret Sicil Numarası: 32736 İşletmenin Merkezi: İstanbul, Mersis No: 0937002089200741

10.2.1. İhraççının yönetim kurulu üyeleri hakkında bilgi:

Adı Soyadı	Görevi	Son 5 Yılda İhraççıda Üstlendiği Görevler	İhraççı Dışında Yürüttükleri Görevler	Görev Süresi/Kalan Görev Süresi	Sermaye Payı	
					(TL)	(%)
Mustafa V. Koç	Yönetim Kurulu Başkanı	Yönetim Kurulu Başkanı	Koç Holding A.Ş. Yönetim Kurulu Başkanı / Koç Finansal Hizmetler A.Ş. Yönetim Kurulu Başkanı / Koç Grubu Şirketlerinde Yönetim Kurulu Başkanlıkları ve Üyelikleri	1 yıl/6 ay	-	-
Carlo Vivaldi	Yönetim Kurulu Başkan Vekili	Yönetim Kurulu Üyesi / Yönetim Kurulu Murahhas Üyesi ve Genel Müdür Vekili / Kredi Komitesi Başkan Vekili / İcra Kurulu Başkan Vekili / Kredi Komitesi Üyesi	UniCredit Grubu Orta ve Doğu Avrupa Bölgesi Başkanı / Koç Finansal Hizmetler A.Ş. Yönetim Kurulu Başkan Vekili / UniCredit Grubu Şirketlerinde Yönetim Kurulu Üyelikleri	1 yıl/6 ay	-	-
H. Faik Açıkalın	Yönetim Kurulu Murahhas Üyesi ve Genel Müdür	Yönetim Kurulu Murahhas Üyesi ve Genel Müdür / Kredi Komitesi Başkanı / İcra Kurulu Başkanı	Koç Finansal Hizmetler A.Ş. Murahhas Üyesi ve İcra Başkanı / Koç Holding A.Ş. Bankacılık ve Sigorta Grubu Başkanlığı / Yapı Kredi İştirakleri Yönetim Kurulu Başkanlıkları / TBB Yönetim Kurulu Üyesi	1 yıl/6 ay	-	-
Niccolo' Ubertaini	Yönetim Kurulu Murahhas Üyesi ve Genel Müdür Vekili	Yönetim Kurulu Murahhas Üyesi ve Genel Müdür Vekili / Kredi Komitesi Başkan Vekili / İcra Kurulu Başkan Vekili	Koç Finansal Hizmetler A.Ş. Murahhas Üyesi ve İcra Başkanı Vekili / Yapı Kredi İştirakleri Yönetim Kurulu Başkan Vekillikleri ve Üyelikleri	1 yıl/6 ay	-	-

Levent Çakıroğlu	Yönetim Kurulu Üyesi	Yönetim Kurulu Üyesi / Kurumsal Yönetim Komitesi Üyesi / Ücretlendirme Komitesi Üyesi	Koç Holding A.Ş. CEO / Koç Finansal Hizmetler A.Ş. Yönetim Kurulu Üyesi / Koç Grubu şirketleri Yönetim Kurulu üyelikleri	1 yıl/6 ay	-	-
F. Füsun Akkal Bozok	Yönetim Kurulu Üyesi	Yönetim Kurulu Üyesi / Denetim Komitesi Üyesi / Kredi Komitesi Üyesi	Koç Finansal Hizmetler A.Ş. Yönetim Kurulu Üyesi / Sabancı Üniversitesi Öğretim Görevlisi	1 yıl/6 ay	-	-
Ahmet Fadıl Ashaboğlu	Yönetim Kurulu Üyesi	Yönetim Kurulu Üyesi	Koç Holding A.Ş. CFO. Koç Finansal Hizmetler A.Ş. Yönetim Kurulu Üyesi / Koç Grubu şirketleri Yönetim Kurulu Üyelikleri / Yapı Kredi Koray Gayrimenkul Yatırım Ortaklığı Yönetim Kurulu Üyesi	1 yıl/6 ay	-	-
Dr. Jürgen Kullnigg	Yönetim Kurulu Üyesi	Yönetim Kurulu Üyesi / Kredi Komitesi Üyesi	UniCredit Bank Avusturya Risk Yönetim Başkanlığı / Koç Finansal Hizmetler A.Ş. Yönetim Kurulu Üyesi / UniCredit Grubu şirketlerinde Yönetim Kurulu üyelikleri	1 yıl/6 ay	-	-
Mirko D. G. Bianchi ⁽¹⁾	Yönetim Kurulu Üyesi	Yönetim Kurulu Üyesi / Denetim Komitesi Üyesi / Kredi Komitesi Yedek Üyesi	UniCredit Bank Avusturya İdare Heyeti Üyesi ve Baş Mali sorumlusu (CFO) / Koç Finansal Hizmetler A.Ş. Yönetim Kurulu Üyesi / UniCredit Grubu şirketlerinde Yönetim Kurulu üyelikleri	1 yıl/6 ay	-	-

Gianni Franco Giacomo Papa	Yönetim Kurulu Üyesi	Yönetim Kurulu Başkan Vekili / Denetim Komitesi Başkanı / Kredi Komitesi Yedek Üyesi / Kurumsal Yönetim Komitesi Üyesi / Ücretlendirme Komitesi Üyesi	UniCredit Grubu Genel Müdür Vekili ve Kurumsal ve Yatırım Bankacılığı Bölüm Başkanı / Koç Finansal Hizmetler A.Ş. Yönetim Kurulu Üyesi / UniCredit Grubu şirketlerinde Yönetim Kurulu üyelikleri	1 yıl/6 ay	-	-
Adil Giray Öztoprak	Yönetim Kurulu Üyesi (Bağımsız Üye)	Yönetim Kurulu Üyesi (Bağımsız) / Denetim Komitesi Üyesi	Koç Finansal Hizmetler A.Ş. Yönetim Kurulu Üyesi / Yapı Kredi Koray Gayrimenkul Yatırım Ortaklığı A.Ş. Yönetim Kurulu Üyesi (Bağımsız)	1 yıl/6 ay	-	-
Benedetta Navarra	Yönetim Kurulu Üyesi (Bağımsız Üye)	Yönetim Kurulu Üyesi (Bağımsız) / Denetim Komitesi Üyesi	Koç Finansal Hizmetler A.Ş. Yönetim Kurulu Üyesi / AS Roma Yönetim Kurulu Üyesi / Statutory Auditors Equitalia S.p.A. Yönetim Kurulu Üyesi	1 yıl/6 ay	-	-

(1) Francesco Giordano'nun Yönetim Kurulu üyeliği görevinden 30 Haziran 2015 tarihi itibarıyla ayrılması ile Yönetim Kurulu üyeliğine Mirko Davide Georg Bianchi atanmıştır. Bianchi, Francesco Giordano yerine Denetim Komitesi Üyesi ve Kredi Komitesi Yedek Üyesi olarak da görevlendirilmiştir.

10.2.2. Yönetimde söz sahibi olan personel hakkında bilgi:

Adı Soyadı	Görevi	Mesleği	Son 5 Yılda Ortaklıkta Üstlendiği Görevler	Son Durum İtibariyle Ortaklık Dışında Aldığı Görevler	Sermaye Payı	
					(TL)	(%)
H. Faik Açıkalin	Genel Müdür. Yönetim Kurulu Murahhas Üyesi. Kredi Komitesi Başkanı. İcra Kurulu Başkanı	Bankacı	Yönetim Kurulu Murahhas Üyesi ve Genel Müdür. Kredi Komitesi Başkanı. İcra Kurulu Başkanı	Koç Finansal Hizmetler A.Ş. İcra Başkanı ve Murahhas Üyesi. Koç Holding A.Ş. Bankacılık ve Sigorta Grubu Başkanlığı. Yapı ve Kredi Bankası A.Ş. mali iştirakleri Yönetim Kurulu Başkanlıkları	-	-
Niccolò Ubertalli	Genel Müdür Vekili. Yönetim Kurulu Murahhas Üyesi. Kredi Komitesi Başkan Vekili. İcra Kurulu Başkan Vekili	Bankacı	-	Koç Finansal Hizmetler A.Ş. İcra Başkanı Vekili ve Murahhas Üyesi. Yapı ve Kredi Bankası A.Ş. mali iştirakleri Yönetim Kurulu Başkan Vekillikleri ve Üyelikleri	-	-
Stefano Perazzini	Genel Müdür Yardımcısı (İç Denetim Yönetimi)	Bankacı	Genel Müdür Yardımcılığı (İç Denetim Yönetimi)		-	-
Zeynep Nazan Somer Özelgin	Genel Müdür Yardımcısı (Perakende Bankacılık Yönetimi). İcra Kurulu Üyesi	Bankacı	Genel Müdür Yardımcılığı (Perakende Bankacılık Yönetimi. Kredi Kartları ve Tüketici Krediler Yönetimi). İcra Kurulu Üyesi	Yapı Kredi Bank Azerbaycan Yönetim Kurulu Üyesi	-	-
Mert Öncü	Genel Müdür Yardımcısı (Hazine Yönetimi). İcra Kurulu Üyesi	Bankacı	Genel Müdür Yardımcılığı (Hazine Yönetimi). İcra Kurulu Üyesi. Para ve Döviz Piyasaları Grup Direktörü		-	-

Mehmet Murat Ermert	Genel Müdür Yardımcısı (Kurumsal İletişim Yönetimi)	İletişim	Genel Müdür Yardımcılığı (Kurumsal Kimlik ve İletişim Yönetimi)		-	-
Süleyman Cihangir Kavuncu	Genel Müdür Yardımcısı (İnsan Kaynakları ve Organizasyon Yönetimi). İcra Kurulu Üyesi	İnsan Kaynakları	Genel Müdür Yardımcılığı (İnsan Kaynakları ve Organizasyon Yönetimi. İnsan Kaynakları Yönetimi). İnsan Kaynakları Yönetimi Başkanı. İcra Kurulu Üyesi		-	-
Cemal Aybars Sanal	Genel Müdür Yardımcısı (Hukuk Yönetimi)	Hukuk	Genel Müdür Yardımcılığı (Hukuk Yönetimi)		-	-
Marco Iannaccone	Genel Müdür Yardımcısı (Finansal Planlama ve Mali İşler Yönetimi). İcra Kurulu Üyesi	Bankacı	Genel Müdür Yardımcılığı (Finansal Planlama Mali İşler ve Kontrol Yönetimi). İcra Kurulu Üyesi. Kurumsal Yönetim Komitesi Üyesi	Yapı ve Kredi Bankası A.Ş. Mali İştiraklerinde Yönetim Kurulu Üyelikleri	-	-
Mert Yazıcıoğlu	Genel Müdür Yardımcısı (Özel Bankacılık ve Varlık Yönetimi). İcra Kurulu Üyesi	Bankacı	Genel Müdür Yardımcılığı (Özel Bankacılık ve Varlık Yönetimi; Hazine Yönetimi). İcra Kurulu Üyesi	Yapı ve Kredi Bankası A.Ş. Mali İştiraklerinde Yönetim Kurulu Üyelikleri	-	-
Feza Tan	Genel Müdür Yardımcısı (Kurumsal ve Ticari Bankacılık Yönetimi). İcra Kurulu Üyesi	Bankacı	Genel Müdür Yardımcılığı (Kurumsal ve Ticari Bankacılık Yönetimi; Kurumsal ve Ticari Krediler Yönetimi). İcra Kurulu Üyesi. Kurumsal ve Ticari Krediler Tahsis Grup Başkanı	Yapı ve Kredi Bankası A.Ş. Mali İştiraklerinde Yönetim Kurulu Üyelikleri	-	-
Mehmet Erkan Özdemir	Genel Müdür Yardımcısı (Uyum ve İç Kontrol)	Bankacı	Genel Müdür Yardımcılığı (Uyum Ofisi. Uyum ve İç Kontrol). Tüketici İlişkileri Koordinasyon Görevlisi. Kurumsal Yönetim Komitesi Üyesi		-	-

Wolfgang Schilk	Genel Müdür Yardımcısı (Risk Yönetimi). İcra Kurulu Üyesi	Bankacı	Genel Müdür Yardımcılığı (Risk Yönetimi). İcra Kurulu Üyesi	Yapı ve Kredi Bankası A.Ş. Mali İştiraklerinde Yönetim Kurulu Üyelikleri	-	-
Mehmet Gökmen Uçar ¹	Genel Müdür Yardımcısı (Perakende Krediler Yönetimi)	Bankacı	Genel Müdür Yardımcılığı (Perakende Krediler Yönetimi). Finansal Raporlama ve Muhasebe Grup Direktörü	Kredi Kayıt Bürosu A.Ş. Yönetim Kurulu Görevi	-	-
Akif Cahit Erdoğan	Genel Müdür Yardımcısı (Bilişim Teknolojileri ve Operasyon Yönetimi). İcra Kurulu Üyesi	Bankacı	Genel Müdür Yardımcılığı (Bilişim Teknolojileri ve Operasyon Yönetimi). Bilişim Teknolojileri Yönetimi Başkanı. İcra Kurulu Üyesi		-	-
Nurgün Eyüboğlu	Genel Müdür Yardımcısı (Kurumsal ve Ticari Krediler Yönetimi)	Bankacı	Genel Müdür Yardımcılığı (Kurumsal ve Ticari Krediler Yönetimi)	Yapı Kredi Faktoring A.Ş. Yönetim Kurulu Üyeliği	-	-
Yakup Doğan	Genel Müdür Yardımcısı (Alternatif Dağıtım Kanalları Yönetimi)	Bankacı	Genel Müdür Yardımcılığı (Alternatif Dağıtım Kanalları Yönetimi)		-	-

(1)Banka Yönetim Kurulu'nun 21.10.2015 tarihli kararı çerçevesinde; 01.01.2016 tarihi itibarıyla; Perakende Krediler'den sorumlu Genel Müdür Yardımcısı olarak görev yapan Mehmet Gökmen Uçar'ın İnsan Kaynakları ve Organizasyon'dan sorumlu Genel Müdür Yardımcısı olarak görevini sürdürmesine, Finansal Planlama ve Mali İşler Yönetimi'nde Planlama ve Kontrol Grup Direktörü olarak görev yapmakta olan Demir Karaaslan'ın Perakende Krediler'den sorumlu Genel Müdür Yardımcısı olarak göreve atanmasına karar verilmiştir.

10.3. Son 5 yılda, ihraççının yönetim kurulu üyeleri ile yönetimde yetkili olan personelden alınan, ilgili kişiler hakkında sermaye piyasası mevzuatı, 5411 sayılı Bankacılık Kanunu ve/veya Türk Ceza Kanununun 53 üncü maddesinde belirtilen süreler geçmiş olsa bile; kasten işlenen bir suçtan dolayı beş yıl veya daha fazla süreyle hapis cezasına ya da zimmet, irtikâp, rüşvet, hırsızlık, dolandırıcılık, sahtecilik, güveni kötüye kullanma, hileli iflas, ihaleye fesat karıştırma, verileri yok etme veya değiştirme, banka veya kredi kartlarının kötüye kullanılması, kaçakçılık, vergi kaçakçılığı veya haksız mal edinme suçlarından dolayı alınmış cezai kovuşturma ve/veya hükümlülüğünün ve ortaklık işleri ile ilgili olarak taraf olunan dava konusu hukuki uyuşmazlık ve/veya kesinleşmiş hüküm bulunup bulunmadığına dair bilgi:

YOKTUR.

10.4. Yönetim kurulu üyeleri ile yönetimde söz sahibi personelin ihraççıya karşı görevleri ile şahsi çıkarları veya diğer görevleri arasında bulunan olası çıkar çatışmaları hakkında bilgi:

YOKTUR.

11. YÖNETİM KURULU UYGULAMALARI

11.1. İhraççının denetimden sorumlu komite üyeleri ile diğer komite üyelerinin adı, soyadı ve bu komitelerin görev tanımları:

Denetim Komitesi¹

Adı Soyadı	Görevi	İş Adresi
Gianni F. G. Papa	Başkan	Unicredit Bank Austria AG, Schottengase 6-8, 1010 Vienna - Austria
Mirko D.G. Bianchi	Komite Üyesi	Unicredit Bank Austria AG, Schottengase 6-8, 1010 Vienna - Austria
Fatma Füsün Akkal Bozok	Komite Üyesi	Yapı Kredi Plaza, Çamlık Sokak, D Blok, 34330 Levent İstanbul
Benedetta Navarra	Komite Üyesi	Graziadei Studio Legale Via A. Gramsci, 54 00197 Roma - Italya
Adil Giray Öztoprak	Komite Üyesi	Yapı Kredi Plaza, Çamlık Sokak, D Blok, 34330 Levent İstanbul

¹5411 sayılı Bankacılık Kanunu'nun 24 üncü maddesi uyarınca kurulan komitedir.

Sermaye Piyasası Kurulu'nun II-17.1 sayılı Kurumsal Yönetim Tebliği'nde; Bankalar için bağımsız yönetim kurulu üye sayısı üçten az olmamak kaydıyla Banka'nın ihtiyarında olduğu, Bankaların yönetim kurulu yapılanmaları içerisinde denetim komitesi üyeliği için görevlendirilen yönetim kurulu üyelerinin bu Tebliğ çerçevesinde bağımsız yönetim kurulu üyesi olarak kabul edileceği belirtilmiştir. Ayrıca bu tebliğ ile; Bankaların denetim komitesi üyelerinde 4.3.6. numaralı Kurumsal Yönetim İlkesinde belirtilen niteliklerin aranmayacağı ve bu üyelerin seçilmesine ilişkin 4.3.7 ve 4.3.8 numaralı ilkelerin uygulanmayacağı belirtilmiştir. Yine aynı tebliğde; Denetim komitesinde yer almayacak bağımsız yönetim kurulu üyeleri için herhalde, bağımsız yönetim kurulu üyelerinin tamamının denetim komitesinde yer alması halinde ise sadece bir üye için 4.3.6. numaralı ilkede belirtilen niteliklerin aranacağı ve bu bağımsız üye veya üyelerin seçilmesine ilişkin 4.3.7 ve 4.3.8 numaralı ilkelerin uygulanacağı hüküm altına alınmıştır. Bu çerçevede; Benedetta Navarra ve Adil Giray Öztoprak 4.3.7. ve 4.3.8 numaralı ilkelerde belirtilen niteliklere haiz olmak üzere Denetim Komitesi Üyelerinin tamamı bağımsız üyelere dönüşmektedir.

Denetim Komitesi'nin Görevleri

Denetim Komitesi, Banka'nın yerel kanunlar ve mevzuata uygun olarak idare edilmesi fonksiyonunun yerine getirilmesine destek sağlamaktadır. Kurul, üç ayda bir veya Banka'nın ihtiyaçları doğrultusunda toplanmaktadır. Denetim Komitesi, gerekli çoğunluk ve karar yeterlilik

sayısı sağlanarak, 2013 yılında 4 kez, 2014 yılında 4 kez ve 2015 yılında 2 kez toplanmıştır. Denetim Komitesi en az altı ayda bir Yönetim Kurulu'na rapor sunmaktadır.

Kurul'un sorumluluğu altında olan ana maddeler:

- İç Denetim, Uyum ve İç Kontrol ve Risk Yönetimi birimlerinin performansının izlenmesi,
- Bankacılık ve Sermaye Piyasası mevzuatları çerçevesinde Denetim Komitesi için belirlenmiş görevlerin yerine getirilmesi,
- Yıllık denetim planı ve iç denetim fonksiyonu tüzüğünün onaylanarak izlenmesi,
- İç kontrol sisteminin yeterliliğinin teyit edilmesi,
- Denetim projelerinin izlenerek, ortaya çıkan önemli bulguların değerlendirilmesi,
- Dış denetim, derecelendirme, değerlendirme ve destek hizmeti kuruluşlarının atanması, görevlendirilmesi ve ücretlendirilmesi,
- Finansal raporlama sürecinin denetlenmesi,
- Tedarik politikaları ve harcamalarının incelenmesi.

İcra Kurulu Üyeleri

Adı Soyadı	Görevi	İş Adresi
H.Faik Açıkalm	Başkan	Yapı Kredi Plaza, Çamlık Sokak, D Blok, 34330 Levent İstanbul
Niccoló Ubertalli	Başkan Vekili	Yapı Kredi Plaza, Çamlık Sokak, D Blok, 34330 Levent İstanbul
Zeynep Nazan Somer Özelgin	Üye	Yapı Kredi Plaza, Çamlık Sokak, D Blok, 34330 Levent İstanbul
Feza Tan	Üye	Yapı Kredi Plaza, Çamlık Sokak, D Blok, 34330 Levent İstanbul
Marco Iannaccone	Üye	Yapı Kredi Plaza, Çamlık Sokak, D Blok, 34330 Levent İstanbul
Süleyman Cihangir Kavuncu	Üye	Yapı Kredi Plaza, Çamlık Sokak, D Blok, 34330 Levent İstanbul
Cahit Erdoğan	Üye	Yapı Kredi Plaza, Çamlık Sokak, D Blok, 34330 Levent İstanbul
Wolfgang Schilk	Üye	Yapı Kredi Plaza, Çamlık Sokak, D Blok, 34330 Levent İstanbul
Mert Yazıcıoğlu	Üye	Yapı Kredi Plaza, Çamlık Sokak, D Blok, 34330 Levent İstanbul
Mert Öncü	Üye	Yapı Kredi Plaza, Çamlık Sokak, D Blok, 34330 Levent İstanbul

İcra Kurulu'nun Görevleri

İcra Kurulu, icra açısından yönetim karar alma merkezi olarak, Banka ve iştiraklerinin öncelikli konuları hakkında müşterek karar alınması, üst yönetim ile bilgi paylaşılması ve güçlü takım ruhuna destek olunmasını sağlar. Kurul, iki haftada bir veya Banka'nın ihtiyaçları doğrultusunda, ayda en az bir kez olacak şekilde toplanmaktadır. Kurul'un tüm kararları daimi üyeler tarafından oy birliği ile alınır. İcra Kurulu, gerekli çoğunluk ve karar yeterlilik sayısını sağlayarak 2014 yılında 27 kez, 2015 yılında 16 kez toplanmıştır.

Kurul'un sorumluluğu altında olan ana maddeler:

- Grup stratejisi ve Banka'nın yapısal risk yönetimi
- Fiyatlama ve faiz oranları da dahil olmak üzere aktif pasif yönetimi
- Mevcut ürün değerlendirmesi ve yeni ürün onayı
- Kredi, operasyonel, piyasa ve likidite risklerinin belirlenmesi

Yapı ve Kredi Bankası A.Ş., Web Adresi: www.yapikredi.com.tr Ticaret Sicil Numarası: 32736
İşletmenin Merkezi: İstanbul, Mersis No: 0937002089200741

- Banka'nın ticari politika ve ilkelerinin bütçe hedefleri ile uyumluluğu
- Müşteri memnuniyetinin geliştirilmesi
- Pazarlama aktiviteleri
- İç ve dış iletişim planları
- Banka'nın yıllık proje planının onaylanması ve önemli organizasyonel değişiklikler
- Piyasa risk profili yönetim stratejisinin Yönetim Kurulu'nun risk algı kurallarına uyumlu olarak belirlenmesi

Kredi Komitesi

Adı Soyadı	Görevi	İş Adresi
H. Faik Açıkalm	Başkan	Yapı Kredi Plaza, Çamlık Sokak, D Blok, 34330 Levent İstanbul
Niccolo' Ubertalli	Başkan Vekili	Yapı Kredi Plaza, Çamlık Sokak, D Blok, 34330 Levent İstanbul
Carlo Vivaldi	Üye	Unicredit Bank Austria AG. Schottengase 6-8, 1010 Vienna - Austria
F. Füsün Akkal Bozok	Üye	Yapı Kredi Plaza, Çamlık Sokak, D Blok, 34330 Levent İstanbul
Dr. Jürgen Kullnigg	Üye	Unicredit Bank Austria AG, Schottengase 6-8, 1010 Vienna - Austria
Mirko D.G.Bianchi	Yedek Üye	Unicredit Bank Austria AG. Schottengase 6-8, 1010 Vienna - Austria
Gianni F. G. Papa	Yedek Üye	UniCredit S.p.A., Piazza Gae Aulenti, Tower A, 20154 Milano, Italia Unicredit Bank Austria AG, Schottengase 6-8, 1010 Vienna - Austria

Kredi Komitesi'nin Görevleri

Kredi Komitesi, Banka'nın kredi tahsis faaliyetlerini, kredi politikası, ekonomik hedefler ve Banka'nın genel risk profili doğrultusunda yönetmek için oluşturulmuş danışma ve karar kuruluudur. Kurul'un tüm kararları oy birliği ile alındığı takdirde doğrudan, çoğunluk oy ile alındığında ise mutlaka Yönetim Kurulu onayı sonrası uygulanır. Kredi Komitesi, gerekli çoğunluk ve karar yeterlilik sayısı sağlanarak, 2014 yılında 47 kez, 2015 yılında 34 kez toplanmıştır.

Komite, yetkisi dahilindeki limitler için kredi tahsis ve yeniden yapılandırma taleplerini değerlendirir, yetkisi dışındaki limitler için Yönetim Kurulu'na görüş bildirir. Kredi Komitesi ayrıca kredi skorlama, kredilendirme ve izleme sistemlerine ilişkin parametreleri belirlemekle görevlidir.

Kurumsal Yönetim Komitesi:

Kurumsal Yönetim Komitesi, Yönetim Kurulu'na, Banka'nın Kurumsal Yönetim İlkeleri'ne uyumu, yatırımcı ilişkileri aktiviteleri ve kamuya yapılacak açıklamalar konusunda destek veren danışma komitesidir. Komite, meydana gelebilecek çıkar çatışmalarını tespit ederek, Yönetim Kurulu'na iyileştirici önerilerde bulunur. Komite ayrıca, Koç Finansal Hizmetler, İştirakler ve Hissedarlarla İlişkiler birimi tarafından, ortaklar ve yatırımcılar arasında gerçekleştirilen iletişim akışının uygunluğunu teyit eder. Kurul'un tüm kararları oy birliği ile alındığında doğrudan, çoğunluk oy ile alındığında ise mutlaka Yönetim Kurulu onayı sonrasında uygulanır. Kurumsal Yönetim Komitesi, gerekli çoğunluk ve karar yeterlilik sayısı sağlanarak 2014 yılında 2 kez ve 2015 yılında 1 kez toplanmıştır.

Yapı ve Kredi Bankası A.Ş., Web Adresi: www.yapikredi.com.tr Ticaret Sicil Numarası: 32736
İşletmenin Merkezi: İstanbul, Mersis No: 0937002089200741

Kurumsal Yönetim Komitesi Üyeleri:

Üye	Levent Çakıroğlu	Yönetim Kurulu Üyesi
Üye	Carlo Vivaldi	Yönetim Kurulu Başkan Vekili
Üye	M. Erkan Özdemir	Genel Müdür Yardımcısı – Uyum ve İç Kontrol
Üye	Marco Iannaccone	Genel Müdür Yardımcısı – Finansal Planlama ve Mali İşler Genel Müdür Yardımcısı

Ücretlendirme Komitesi:

Ücretlendirme Komitesi, Bankanın ücretlendirme politikasının ve uygulamalarının, banka faaliyetlerinin kapsamı, yapısı, stratejileri, uzun vadeli hedefleri ve risk yönetim yapısı ile uygunluğunu Yönetim Kurulu adına izlemek ve denetlemekten sorumludur. Komite, yılda en az iki kez veya Banka'nın ihtiyaçları doğrultusunda toplanmaktadır. Ücretlendirme Komitesi, gerekli çoğunluk ve karar yeterlilik sayısı sağlanarak, 2013 yılında 2 kez, 2014 yılında 2 kez toplanmıştır ve 2015 yılında 1 kez toplanmıştır.

Ücretlendirme Komitesi Üyeleri:

Üye	Levent Çakıroğlu	Yönetim Kurulu Üyesi
Üye	Carlo Vivaldi	Yönetim Kurulu Başkan Vekili

11.2. İhraçının Kurulun kurumsal yönetim ilkeleri karşısındaki durumunun değerlendirilmesi hakkında açıklama:

Yapı Kredi, Sermaye Piyasası Kurulu'nun II-17.1 sayılı Kurumsal Yönetim Tebliği uygulmasına yönelik olarak Sermaye Piyasası Kurulu tarafından yapılan hesaplama neticesinde 2015 yılı için birinci grupta yer almaktadır.

Yapı Kredi, Sermaye Piyasası Kurulu tarafından belirlenen Kurumsal Yönetim İlkeleri'ne azami ölçüde uyum sağlamaya özen göstermekte ve bu alanda gelişime odaklı olarak faaliyetlerini sürdürmektedir. Bankanın Kurulca belirlenen kurumsal yönetim ilkelerine ne ölçüde uyum sağladığına ilişkin olarak hazırlanan kurumsal yönetim ilkeleri uyum raporuna http://assets.yapikredi.com.tr/WebSite/assets/pdf/yatirimci-iliskileri/2014_faaliyet_raporu.pdf adresindeki faaliyet raporundan ulaşılabilmektedir.

12. ANA PAY SAHİPLERİ

12.1. Son genel kurul toplantısı ve son durum itibarıyla sermayedeki veya toplam oy hakkı içindeki payları doğrudan veya dolaylı olarak %5 ve fazlası olan gerçek ve tüzel kişiler ayrı ayrı gösterilmek kaydıyla ortaklık yapısı:

Tablo 1: Doğrudan Pay Sahipliğine İlişkin Bilgi				
Ortağın;	Sermaye Payı / Oy Hakkı			
Ticaret Unvanı/ Adı Soyadı	25.03.2015		İhraççı Bilgi Dokümanı imza tarihi itibarıyla	
	(TL)	(%)	(TL)	(%)
Koç Finansal Hizmetler A.Ş.	3.555.712.396,07	% 81,8	3.555.712.396,07	% 81,8
Diğer (Halka Açık)	791.338.887,93	% 18,2	791.338.887,93	% 18,2
TOPLAM	4.347.051.284,00	%100	4.347.051.284,00	%100

Tablo 2: Dolaylı Pay Sahipliğine İlişkin Bilgi				
Ortağın;	Sermaye Payı / Oy Hakkı			
Ticaret Unvanı/ Adı Soyadı	25.03.2015		İhraççı Bilgi Dokümanı imza tarihi itibarıyla	
	(TL)	(%)	(TL)	(%)
Koç Grubu	1.777.856.198,03	%40,9	1.777.856.198,03	%40,9
UniCredit Grubu	1.777.856.198,04	%40,9	1.777.856.198,04	%40,9
Diğer(Halka Açık)	791.338.887,93	% 18,2	791.338.887,93	% 18,2
TOPLAM	4.347.051.284,00	%100	4.347.051.284,00	%100

12.2. Sermayedeki veya toplam oy hakkı içindeki payları %5 ve fazlası olan gerçek kişi ortakların birbiriyle akrabalık ilişkileri:

Sermayedeki veya toplam oy içindeki payı %5 ve fazlası olan gerçek kişi ortak bulunmamaktadır.

12.3. Sermayeyi temsil eden paylar hakkında bilgi:

Grubu	Nama/ Hamiline Olduğu	İmtiyazların türü (Kimin sahip olduğu)	Bir Payın Nominal Değeri (TL)	Toplam (TL)	Sermayeye Oranı (%)
Yok	Nama	İmtiyaz Yok	0,01	4.347.051.284,00	% 100
			TOPLAM	4.347.051.284,00	%100

12.4. İhraççının yönetim hakimiyetine sahip olanların adı, soyadı, ticaret unvanı, yönetim hakimiyetinin kaynağı ve bu gücün kötüye kullanılmasını engellemek için alınan tedbirler:

Yapı Kredi'nin hakim ortağı Koç Finansal Hizmetler A.Ş.'dir. Koç Finansal Hizmetler A.Ş. ise Koç Grubu ve UniCredit Grubun %50-%50 ortaklığında olan bir şirkettir. Koç Grubu ve UniCredit Koç Finansal Hizmetler A.Ş.'de sahip oldukları paylar sebebiyle Yapı Kredi'nin yönetim hakimiyetine eşit olarak sahiptirler. TTK hükümleri dışında alınmış bir tedbir bulunmamaktadır.

12.5. İhraççının yönetim hakimiyetinde değişikliğe yol açabilecek anlaşmalar/düzenlemeler hakkında bilgi:

YOKTUR.

13. İHRAÇÇININ FİNANSAL DURUMU VE FAALİYET SONUÇLARI HAKKINDA BİLGİLER

13.1. İhraççının Kurulun muhasebe/finansal raporlama standartları uyarınca hazırlanan ve ihraççı bilgi dokümanında yer alması gereken finansal tabloları ile bunlara ilişkin bağımsız denetim raporları:

Banka'nın 5411 Sayılı Bankacılık Kanunu'na ilişkin olarak 1 Kasım 2006 tarih ve 26333 sayılı Resmi Gazete'de yayımlanan Bankaların Muhasebe Uygulamalarına ve Belgelerinin Saklanması İlişkin Usul ve Esaslar Hakkında Yönetmelik hükümleri çerçevesinde, Türkiye Muhasebe Standartları Kurulu tarafından yürürlüğe konulan Türkiye Muhasebe Standartları ile Türkiye Finansal Raporlama Standartları ve bunlara ilişkin ek ve yorumlara, BDDK tarafından muhasebe ve finansal raporlama esaslarına ilişkin yayımlanan diğer yönetmelik, tebliğ, açıklama ve genelgelere uygun olarak hazırlanan 30 Eylül 2015, 31 Aralık 2014 ve 31 Aralık 2013 tarihleri itibarıyla konsolide finansal tabloları ile bunlara ilişkin bağımsız denetim raporları sırasıyla; 27 Ekim 2015, 2 Şubat 2015 ve 10 Şubat 2014 tarihlerinde kamuya açıklanmış olup, www.yapikredi.com.tr ve www.kap.gov.tr internet adreslerinden erişilebilmektedir.

13.2. İhraççı bilgi dokümanında yer alması gereken finansal tablo dönemlerinde bağımsız denetimi gerçekleştiren kuruluşların unvanları, bağımsız denetim görüşü ve denetim kuruluşunun/sorumlu ortak baş denetçinin değişmiş olması halinde nedenleri hakkında bilgi:

Banka'nın 30 Eylül 2015, 31 Aralık 2014 ve 31 Aralık 2013 tarihleri itibarıyla hazırlanan konsolide finansal tabloları Güney Bağımsız Denetim ve Serbest Muhasebeci Mali Müşavirlik A.Ş. (Ernst & Young Global Limited üye şirketi) tarafından bağımsız / sınırlı bağımsız denetime tabi tutulmuştur.

31 Aralık 2013 mali tablolarımıza görüş bildiren Ayşe Zeynep Deldağ'ın Güney Bağımsız Denetim ve Serbest Muhasebeci Mali Müşavirlik Anonim Şirketi'ndeki görev değişikliğinden dolayı 31 Aralık 2014 dönemine ilişkin mali tablolarımıza aynı bağımsız denetim kuruluşu bünyesindeki Ethem Kutucular tarafından görüş bildirilmiştir.

31 Aralık 2014 mali tablolarımıza görüş bildiren Ethem Kutucular'ın Güney Bağımsız Denetim ve Serbest Muhasebeci Mali Müşavirlik Anonim Şirketi'ndeki görev değişikliğinden dolayı 30 Eylül 2015 dönemine ilişkin mali tablolarımıza aynı bağımsız denetim kuruluşu bünyesindeki Yaşar Bivas tarafından görüş bildirilmiştir.

30 Eylül 2015, 31 Aralık 2014 ve 31 Aralık 2013 tarihleri itibarıyla konsolide finansal tablolara ilişkin olumlu görüş sunulmuştur.

13.3. Son 12 ayda ihraççının ve/veya grubun finansal durumu veya karlılığı üzerinde önemli etkisi olmuş veya izleyen dönemlerde etkili olabilecek davalar, hukuki takibatlar ve tahkim işlemleri:

Son oniki ayda Bankanın finansal durumu veya karlılığı üzerinde önemli bir etkiye sahip olacak nitelikte davalar, hukuki takibatlar ve tahkim işlemleri gibi bir uyumsuzluk bulunmamaktadır.

13.4. Son finansal tablo tarihinden sonra meydana gelen, ihraççının ve/veya grubun finansal durumu veya ticari konumu üzerinde etkili olabilecek önemli değişiklikler (üretim, satış, stoklar, siparişler, maliyet ve satış fiyatları hakkındaki gelişmeleri de içermelidir):

YOKTUR.

14. DİĞER BİLGİLER

14.1. Sermaye hakkında bilgiler

Çıkarılmış Sermaye Tutarı: 4.347.051.284 TL

14.2. Kayıtlı sermaye tavanı:

Kayıtlı sermaye tavanı: 10.000.000.000 TL

14.3. Esas sözleşme ve iç yönergeye ilişkin önemli bilgiler:

Tek bir metin haline getirilmiş Bankanın Esas sözleşmesi ile TTK hükümleri uyarınca hazırlanan ve 29 Mart 2013 tarihli Olağan Genel Kurul Toplantısı'nda pay sahipleri tarafından onaylanan "Yapı ve Kredi Bankası A.Ş. Genel Kurulu'nun Çalışma Esas ve Usulleri Hakkında İç Yönergesi" Bankanın www.yapikredi.com.tr ve KAP'ın <http://kap.gov.tr/bildirim-sorgulari/bildirim-detayi.aspx?id=350800>, <http://kap.gov.tr/bildirim-sorgulari/bildirim-detayi.aspx?id=270317> adreslerinde yer almaktadır.

14.4. Esas sözleşmenin ilgili maddesinin referans verilmesi suretiyle ihraççının amaç ve faaliyetleri:

Banka, esas Sözleşmenin "Amaç ve Konu" başlıklı 3. Maddesinde belirtilen 5411 sayılı Bankacılık Kanunu ve ilgili mevzuata aykırı olmamak ve yürürlükteki yasaların verdiği izin içinde bulunmak şartıyla her çeşit bankacılık işlemini yapmaktadır.

14.5. Sermayeyi temsil eden payların herhangi bir borsada işlem görüp görmediği hakkında bilgi:

Kote Edilen Sermaye Piyasası Aracının Türü	Kote Edildiği/İşlem Görmeye Başladığı Tarih	İlgili Piyasanın/Borsanın Bulunduğu Ülke	İlgili Piyasanın/Borsanın İsmi	Piyasanın/Borsanın İlgili Pazarı
Hisse Senedi	28.05.1987	Türkiye	BİAŞ	Ulusal Pazar
GDR	26.06.1997	İngiltere	London Stock Exchange	Tezgah üstü piyasa

Yapı ve Kredi Bankası A.Ş., Web Adresi: www.yapikredi.com.tr Ticaret Sicil Numarası: 32736
İşletmenin Merkezi: İstanbul, Mersis No: 0937002089200741

15. ÖNEMLİ SÖZLEŞMELER

YOKTUR.

16. UZMAN RAPORLARI VE ÜÇÜNCÜ KİŞİLERDEN ALINAN BİLGİLER

İzahnamede, sektör hakkında yer alan bilgiler, Bankacılık Düzenleme ve Denetleme Kurumu tarafından yayımlanan sektör verileri kullanılarak hazırlanmıştır. Bunun yanı sıra Bankalararası Kart Merkezi, Merkezi Kayıt Kuruluşu verilerinden de faydalanılmıştır. Yapı Kredi, ilgili üçüncü kişilerin yayımladığı bilgilerden kanaat getirebildiği kadarıyla, açıklanan bilgileri yanlış veya yanıltıcı hale getirecek herhangi bir eksikliğin bulunmadığını beyan eder. Banka ayrıca Fitch Ratings, Standard and Poor's, ve Moody's tarafından belirlenen derecelendirme notlarını aynen aldığını beyan eder.

İlgili üçüncü kişilere aşağıdaki internet adreslerinden ulaşılabilir:

Bankacılık Düzenleme ve Denetleme Kurumu: www.bddk.org.tr

Bankalararası Kart Merkezi: www.bkm.com.tr

Merkezi Kayıt Kuruluşu: www.mkk.com.tr

Türkiye Bankalar Birliği: www.tbb.org.tr

Kamuyu Aydınlatma Platformu: www.kap.gov.tr

Saha Kurumsal Yönetim ve Kredi Derecelendirme Hizmetleri A.Ş.: www.saharating.com

Fitch Ratings: www.fitchratings.com

Standard and Poor's: www.standardandpoors.com

Moody's: www.moody.com

17. İNCELEMAYA AÇIK BELGELER

Aşağıdaki belgeler Büyükdere Cad. Çamlık Sok. Yapı Kredi Plaza D Blok 34330, Levent Beşiktaş İstanbul adresindeki ihraççının merkezi ve başvuru yerleri ile ihraççının internet sitesi www.yapikredi.com.tr ile Kamuyu Aydınlatma Platformunda (KAP) www.kap.gov.tr tasarruf sahiplerinin incelemesine açık tutulmaktadır:

1) İhraççı bilgi dokümanında yer alan bilgilerin dayanağını oluşturan her türlü rapor ya da belge ile değerlendirme ve görüşler (değerleme, uzman, faaliyet ve bağımsız denetim raporları ile yetkili kuruluşlarca hazırlanan raporlar, esas sözleşme, vb.)

2) İhraççının ihraççı bilgi dokümanında yer alması gereken finansal tabloları

18. EKLER

YOKTUR.